(明治卅九年十月廿四日第三種郵便物認可)
(大同元年七月二十六日第三種郵便物認可)
康德七年六月八日
昭和十五年六月八日
THE SHENG CHING SHIH PAO
(日刊) 星期六
西曆一千九百四十年
陰曆庚辰年五月三日
第一萬零八百廿五號 (一)

盛京時報

晚刊

六月七日發行

本報價目 本埠每份每月一圓三角（國幣） 外埠郵費在內每份每月一圓五角（國幣） 零售每份五分（國幣）
廣告刊費五號字每行十一字一日二圓（國幣）長期另議
發行人 染谷保
編輯人 菊池貞
印刷人
奉天隅田町九番地
發行所 盛京時報社
電話 編輯局 營業局
城內直賣所
各埠 新京 哈爾濱 大連 大阪
支社

華北政務委員長易人
王克敏氏勇退
決定由王揖唐氏繼任

【北京六日特電】華北政務委員會委員長王克敏氏、因南京中央政府成立、華北行政機構改革告一段落華北行政權處理其後之新事態、須更始一新、担當時局之大任、本此見地、曾洩露辭職之意、六日遂告辭職、後任已決定爲國民政府考試院長王揖唐氏、同日即行發令、王揖唐當即着手選定構成華北政務委員會之人員、大抵兩三日中、即可完了、一般觀測、財務總署督辦汪時璟、治安總署督辦齊燮元、教育總署督辦湯爾和三氏、以種種理由、或將留任、而自湯澤大達兩顧問退任以來、暫見空席之華北政務委員會顧問、藉此機會復活、由新民學院副院長佐藤三郎、（豫備陸軍中將）、前大連市長丸茂藤平兩氏就任、（寫眞上爲王揖唐氏下爲王克敏氏）

王氏退任後 將訪日致謝

【北京六日電】告退之華北政務委員會委員長王克敏氏、豫定十一日自北京出發、亘一週間訪問日本、爲向朝野對臨時政府成立以來之種種援助、表示感謝之意、

勞苦功高各方惋惜
中政會推薦任委員

【南京六日電】華北政務委員會委員長王克敏氏、前向汪主席曾洩露辭意、汪主席對此屢以電報並派人懇留、但該氏辭意已固、遂於本月二日向汪主席遞出辭呈、因之汪主席五日在中央政治委員會第九次會議、提出王克敏氏辭職、經討論結果、受理王克敏氏辭呈、並議決准免華北政務委員長兼內務總署監督之職、關於後任命現考試院長王揖唐氏接充、六日已正式發表、然基於以往王氏對和平建國所盡碎之功績、中央政治委員會、會全會一致推薦王氏爲中央政治委員並國民政府委員、是以該氏辭職、各方面頗爲惋惜、

【北京六日電】於民國二十六年十二月中國臨時政府成立同時、負衆望而任北京臨時政府行政委員長二年零七個月之王克敏氏、經彼氏之手、華北之財政經濟、始有今日、各方對此、諒皆同悉、王氏努力打破臨時政府創業艱難時代、於二十七年三月整備擴充財政機構成功、由斯華北經濟基礎遂確立、一方對通貨政策、創設準備銀行、勵行通貨統制及產業之開發等、使華北財政邁入建設朔、不意王氏於最近引退、此頗堪惋惜、

對王揖唐氏 活動堪期待

【北京六日電】王克敏氏告退、而就任第二代之華北政務委員會委員長王揖唐氏、性極溫篤、材識兼秀、華北方面頗迎好感此次上場、對建設東亞新秩序之華北政治活動、當展開脈脈之氣魄、並與新中央政府間將更加緊密化以促進日華提携、頗堪期待、

兵自天上來 以電擊戰攻法之德空軍落下傘隊

日空軍猛襲 重慶白市驛

【某某基地六日電】華北軍報道部發表、爲日軍大航空部隊之小川、鈴木、高橋、松山竹下等各部隊、六日午後三時、冒惡天候、大舉對敵之重要飛行基地重慶市外白市驛飛行場敢行攻擊、全彈命中飛行場及軍事設施、予以甚大之損害、特別於本攻擊之間、與敵機數十架展開三十分鐘之空中戰、確實擊墜敵戰鬥機九架、稍稍不確實者、有三架、並對在飛機場之敵機、予以損害、全機安然歸還、

殺入要衝熊口市

【某地六日電】潛江西方部隊、六日晨殲滅漢水東地區進擊之海陸共同作戰荊河合流點堅陣之敵軍、午間殺入潛江西南十七公里之要衝熊口市、

日軍圍攻斷敵退路
闖入荊門一角

【某地六日電】六日黃昏、據日機空中偵察云、橫山部隊之一部、殺入漢水西岸敵軍要衝荊門城之一隅、

【又電】六日午後一時半逼迫荊門北方八籽綠之日軍橫山、大澤、長崎等各部隊、午後三時再進擊、進出城外五籽之十里舖、七里舖綫、由東北西三方面包圍荊門縣城、對於沿城墻試行最後抵抗敵軍、一齊開始猛擊、日軍砲彈的中城內、使其一角發生火災、該部隊一部當遮斷敵軍退路、迂迴東方、午後四時、在荊門北方七籽草家集附近、遮斷石溝鎭、荊門公路、賡續逼迫荊門南側中、

整備地方徵兵機構
省設兵事民籍股

【新京專電】政府因國兵法之實施、鑑於整備與擴充掌管一切徵兵準備事務之地方行政機構、殊爲緊急問題是以以總務廳地方處中心、前曾謹愼審議種種具體的方法、刻因大體業已獲得成案、故於七日午前九時半許、在地方處管理科會議室、由治安部、司法部、民生部及臨時國勢調查事務局人事處、主計處、企劃處等關係人員出席、經地方處與行關於徵兵機構之協議會、是以當整備兵事機構之時、全滿各省分之爲如次三大區別、

一、人口在一百萬人以上之省、（爲吉林、龍江、北安、奉天、錦州、熱河、三江、安東、濱江等九省）

二、人口滿一百萬人之街村制施行省、（爲東安、牡丹江、間島、興安西、興安南、通化等六省）

三、街村制未施行省、（爲黑河、興安東、興安北之三省）

以上在一之省方面、新設兵事民籍科、在二之各省係於官房或民生廳、新設兵事民籍股、在三之省、則於警務廳、新設兵事民籍股、而於科之中、設置兵事優遇民籍之股、且於兵事民籍股之新設省、則設置優遇兵事民籍之三係、因是於七日之會議、若獲得正式決定時、待改正官制及分科規程之後、不日即將正式公布、如斯、以十月一日之臨時國勢調査已行迫近、並以應付徵兵制度實施地方行政機構、即將定完全而整備其體形矣、且此兵事民籍科之新設、非惟僅徵兵事務、即國兵及其遺族之優遇方法亦行予以留意、故擬新設優遇科或優遇股者、依據滿洲國實情、確立國兵制度、而期其臻完於壁上、誠乃予以莫大之注意、是以殊堪期待、

勞動專管募集制度
決自來月實施

【新京專電】以募集國內勞動者之新方法而行立案之專管募集制度、即將自七月一日、在熱河、錦州、安東之三省實施之、在實施之前、共能以勞動者應募之上述三省人員、及其他之準備、刻已漸行完畢矣、查從來對於國內勞動者之募集方法、並無若何規定、其必需勞動者之事業者、因於全滿各地任意從事招募、並以其勞働條件與管理方法、各有不同、以致以高工資實施以誘導募集之後、因實行劣等之理管、卻使其勞働條件爲之惡化、而發生嫌惡勞動之空氣、此外則利用勞動統制之有機可乘、竟助長勞動者之鼓惑退出與爭奪、故爲是正起見、本年始行採用勞工募集專管制以試驗的由上述三省、經勞工協會獨辦募集事宜、俾對於所必要之興業者、由勞工協會予以配給、至關於管理事宜、亦由勞工協會呈示一定之件、且使之勵行、豫定試觀本年之結果、若成績超於良好之時、即漸次將專管募集省擴大於全滿、而對於國內勞動之募集、仍由勞工協會一手施行之、

晚刊一大張

天津現銀解交問題
日英間成立諒解
中旬將與法會同交換覺書

【東京七日電】英駐日大使克萊基氏、六日午前十時、赴外務次官官邸、訪問谷次官、會談約一小時餘遂辭去、該會談內容係協議解決天津問題覺書之字句修正等、自去夏以來、成爲日英兩國間之懸案者、即爲天津問題中之現銀引渡問題、屢經谷次官及克大使折衝協議結果、遂於四月中旬双方成立諒解、一方法租界內之現銀問題、由克大使中間斡旋、續由日法兩國進行折衝、上月三十日、英大使館二等書記官尼亞博斯氏訪外務省奧村東亞局第二課長、傳達法國側對天津現銀解交問題、已行諒解、並附法國側之意見等、由是遂轉入日法直接交涉中、此已距圓滿解決期不遠、其他治安等問題再成立諒解時、則全部問題、即告終了、現關於現銀問題之細則、已由奧村及尼亞博協議告終、祗需字句修正後、於本月中旬、即可由有田外相、克大使及法大使安利三氏交換盖印覺書、

現銀案覺書要綱

【東京六日電】最近有田外相與英大使克萊基法大使安利兩氏間、關於解決天津問題、交換覺書、其中關於現銀問題之要綱大抵首先關於英租界現銀、

一、英租界內現銀一千四百萬元、支出其中十萬磅、（圓元兌鑿、且以一先令二十辨士換算、約一百七十一萬四千元）以此充作購買加拿大小麥資金用以救濟難民、

一、爲將該十萬磅現銀、易爲外幣、由日英美華代表之實業家組織處理委員會、委紐約花旗銀行兌換外幣、

一、運出之十萬磅現銀現在保管場所、即置於天津英國總領事館地下室、由日英駐天津兩領事施會下封印之、

更關於法租界內現銀如次

一、法租界現銀二千六百萬中、支出二十萬磅、購買加拿大小麥、以救濟難民、

一、處理委員會、以日法美華代表實業家組織之

一、殘部分別保管於中國華北兩銀行及錢業公庫保管、在日法兩國駐天津總領事施會下封印、

此外、大體解決方式、與英方相同、

德以主力脅法左翼
截斷英法連絡

【巴黎六日電】法國軍當局、六日確認德軍戰車隊及步兵部隊、自亞眠至海岸線、凡三十四公里間數處渡索米河下流之事實、衆信德軍之作戰目標約有如次兩端、

一、遮斷英法兩國間之連絡、

一、確保索米河沿岸東部戰線赴巴黎之進路、

刻下德軍對於法軍左翼、擬加壓迫、集中主力、爲進衝哀斯尼河下流之維亞威番港、當出於德軍得意方向之轉換作戰、一方、德軍於六日清晨、對於耶列特地區、（哀斯尼河及特德河中間）、尤其對於休曼旦、集中猛烈炮火炸擊、

遡江艦艇進達 百五十哩

【〇〇艦上六日電】與陸軍部隊協力作戰、遡江漢水之海軍艦部隊、六日午後四時許、進至漢口上流百五十哩地點、又自早晨以來、北原部隊長指揮精銳、在龍池沸上流五籽吳家州附近登陸、掃蕩潛伏江岸敵軍、

漢水對岸敵陣
完全崩潰

【〇〇六日電】日本軍各部隊在襄西戰線猛進之餘漢水西岸一帶敵陣地線至六日遂全告崩潰、即蹂躪襄陽、宜城、南漳等西北翼敵軍據點、勢如怒濤南進之橫山、大津、長崎各部隊、六日清晨、突破安陸對岸獅子山、三銑山、襄西中央陣地一帶、同日午後、軍次要衝荊門縣城、由東北西三方面、向該縣城包圍猛攻中、又進衝大巴山脈天嶮而進擊之井出、川俁、高野、津山、的野各部隊之一部、午後二時後、攻略東大巴山脈最後之敵碟點觀音寺、繼續以當陽平野爲目標南進、該部隊及其他一部、沿北方大巴山脈主脈地帶急進、六日午後、完成包圍荊門當陽側背之半月形大陣翼、一方漢水南岸中心據點沙洋鎭攻略後、六日晨來、向荊門、沙市公路急進之村井、柴田、橋各部隊、同日夕刻、進於沙市北方三十籽公路上要衝建陽東方地點、又坪島前崎、鐮湎各部隊、同時刻亦進於南方地點、取遮斷該公路之体勢、

英法關係有變
德重視法內閣改造

【柏林六日電】德軍目前作戰方針、首先在於頓挫法軍之戰意、當是時也法國內閣、突然改造、因而德國政界、對此改造、頗予以重大注目、德軍當局六日言明法國戰爭政策有轉換朕兆等語如左、從前法國內閣全在英國支配之下尤其達拉第前國防部長與張伯倫首相聯携支配法國政府策爲甚此次達拉第氏完全退出內閣、最堪注目、而此次達拉第之更迭、其理由雖謂在於內政、但將來對於法國戰爭政策、必齎來大變化、此蓋其朕兆也、

通商協定
英與羅馬尼亞訂成

【倫敦六日電】英吉利政府、當前既逢德軍之一大攻勢、對於巴爾幹工作益形熾烈、此次發表與羅馬尼亞政府間、成立通商協定交涉、六日、哈爾法克斯外長與齊列亞首相羅馬尼亞通商代表間、正式簽訂告竣、新英羅通商協定內容、雖尚未發表、但英羅兩國對戰時通商需要已因此而告決定、

法首相期作戰完成
加重權符

【巴黎六日電】關於法國內閣、在德軍對法新攻擊前、突然斷行大改造之眞意、當地消息靈通者間視爲疑問、觀測列易諸首相之意如左、

一、順應戰爭之新階段與對外對內政策以確乎之基礎、

一、其結果痛感有強化列易諸首相關於完遂戰爭之絕對的命令權單一化之必要、

一、戰爭之新階段、對英關係、亦有相當重大之影響、如從來英法兩軍之完全軍事的共同動作、難以保障、法軍今後唯有以相當獨力、担當法國之防衛、故英國聯合之關係、有一新內容之必要、

一、由以上之對外對內關係觀之、在戰爭勃發前立法國內閣首班地位之達拉第氏、留於內閣、認爲障碍新體勢之整備、結局、此次改造內閣之意義、當爲達拉第氏退陣而消息靈通者、謂最近達拉第氏對列易諸首相之諸般政策、有取消極的反對態度之事寔、此次改造果可期待強化以完成戰爭、

法前進軍後退

【巴黎六日電】法國軍司令部發表、

一、因敵向索美河南岸集中攻擊、故該方面之我前進部隊、不得已而行輕微之後退、

如花美眷
主演 隋尹輔 白玫 郭紹儀 陶滋心
青年男女戀愛的指南針
六月十三日 亞洲・天光
滿洲映畫協會超特作

羚羊清毒散……治嬰兒痧痘瘄疹流行時疫

男女良藥 婦女月經丸
價目 每盒十二付 國幣叁圓
適應症
國內首名藥房均有代售

張氏疳藥……治小兒疳癖積聚停食病塊

育嬰寶……治小兒咳嗽驚急驚風抽搐及初生百病

保肺素
專治男婦各期肺病
咳嗽喘急唯一救星
打倒咳嗽撲滅肺癆
▲肺臟嬌怯▲最怕咳嗽▲久嗽不息▲肺癆乃成
誠可怕之險症
滅痰潤肺咳嗽立止 消痰絕跡痰喘能安 初期咳嗽一袋即愈 肺癆久嗽數盒保痊
總發行奉天大北關大街 育生堂藥店

輔兒康……清瘟解毒散火排熱小兒唯一保全藥

婦女月紅丸……治婦女經血錯雜赤白帶下

蔘茸補丸
價目 每瓶一百二十粒 出售壹圓貳角
▲欲創偉大事業▲須有強健身體▲惟服參茸補丸▲可登康健之路
適應症 腦弱神衰 健忘怔忡 心虛氣弱 腎虧精滑 記力減退 自汗咳嗽 陽痿遺精 貧血胃呆 頭眩耳鳴 腰腿酸痛 夜內失眠 腎囊潮濕
總發行奉天大北關育生堂藥店

舒肝靈……治男婦胸滿腹脹心胃疼痛

滿華代表聚首一堂
已開始象棋比賽
大會開幕充滿熱烈融洽精神

本報主辦之滿華聯歡象棋比賽大會、經準備結果、於七日午前十時許、在城內協和會館盛大舉行開幕、當有關係各來賓等踴躍參加、首由七大都市代表棋手向國旗敬禮、然後由大會會長代表（本報論說委員穆六田氏）致開會辭來賓奉天市長代表陳秘書致祝辭、語多訓勉、提倡鼓勵、以祝棋術之進展、繼由棋手代表馬彦林宣誓、即開始比賽、於競爭中、更充滿熱烈融洽之精神、十足表現大會『滿華聯歡』之主旨焉、

時行立協和會館對過帝政紀念塔公園待望已久之觀衆等、業已風起雲擁、爭先恐後、於宣布開始比賽時、掌聲雷動、共一種期望熱誠之情形、極爲可感、同時對於大型棋盤上棋子移動、一着一勢、莫不加一種關心、且予以批評、當日對奕者之陣容如下

▲第一組 新京（邢六緒）對天津（田玉書）
▲第二組 北京（邢健庭）對奉天（董玉珂）
▲第三組 哈爾濱（劉榮軍）對錦州（趙文宣）
▲第四組 奉天（馬成林）對大連（胡震洲）

十一時起始比賽、對奕後、新京代表邢六緒氏與天津之田玉書氏、因初逢對手、各不相讓、互相攻擊、第二組北京邢健庭氏對奉天董玉珂氏、二人係屬故交、且係久別重逢之突友、不稍客氣、此進彼攻、邢能輕易失着、第三組之哈爾濱代表劉榮軍氏對錦州代表趙文宣氏、趙代表係屬名馳全國之棋手、且數經大敵、劉榮軍早已佩服、今次午行相逢、於是劉榮軍一再利用其電擊戰術、因起代表沉着穩未付、終致未果而甘服、一小時、兩局盡輸、第四組奉天馬成林氏對大連胡震洲氏、二人亦爲故友、且係年齡相等之同志青年、對局後、互相研進、跳馬出車砲擊之戰術、極爲精彩、其結果如何、當俟今日晨刊揭曉云、（寫眞（上）公園內之露天大型棋盤（下）對局時情形

宣誓

我等全体代表棋手、今次參加貴報主辦滿華聯歡象棋大會、願遵守大會規章、謹此宣誓、

滿華全体棋手謹誓

開會詞

今天是滿華聯歡象棋比賽的第一日、眞是一件大可紀念的創舉了、在此以前、本社雖曾有滿幾次象棋比賽會的開催但是出席選手、僅爲奉天各都市之棋士、在彼時、也無非提倡創辦、藉以引起對於棋道之興趣而已、目前的形勢、與數年前大不相同了、自南京國民政府正式成立、滿華兩國人士、立於同一陣綫、以翊贊東亞聖業之完遂、尤有緊密提携之必要、棋士聯歡、特其一端而已、

弈術在中國、發明極早、但是今日棋界、滿華兩國、何以皆不如日本、這就是因沒有相當組織、只憑個人愛好、以遊戲性質、從事消遣、或在茶樓或在樹下、偶爾一局、一笑而罷、既無深甚研求、而社會亦不甚重視、棋術退化、豈不宜歟、反觀日本、不但社會重視此道、而國家亦一力提倡、日本棋院、實不啻此道一大學府、名人繼承、至數十代之久、而六七段之棋士、皆不勝屈、在世界文化上、實爲日本增光不少、棋術在今日、已不能認爲是游戲之事、對內而言、實足以涵養國民道德、增長智慧、提高社交、改良品性、對外而言、宣揚文化、使人認識國家之個性、與其他藝術文化、毫無軒輊、豈可漫無秩序、聽其自爲進退乎、

一事靖、他事無不靖、所以今後棋士所負使命、正未可量、最切要者、各地棋界同志、首先宜有正當組織、更須彼此連係溝通、以冀棋術之向上、民族文化之明朗化、此本社提倡斯道之微志也、獨是心有餘、實力尙不足、事先籌備、尤多遺憾、幸有民生部以及省市各位長官熱心監督贊助、使此大會率底於成、是則大可感謝者也、敝人謹代社長、向各方面致謝、同時選手各位、亦必能以協和精神、宏揚東方固有文化、不以個人勝負爲念、是則尤爲感謝者也、完了、

東亞大會
第二日成績
展開諸陸上競技
興亞諸健兒勇氣百倍

【東京電稱、東亞競技大會第二日（六日）、展開陸上競技諸項目、一時日滿華菲全東亞健兒、無一人不高揚興亞之精神、勇氣百倍、從事比賽、如自行車、野球、乒乓球、鐵餅、跳遠、排球、籃球、網球等、均次第分別比賽、氣勢勇壯、博得會場中數萬觀衆之熱烈歡呼稱讚、實爲空前未有之豪華大會也、茲將各項競技所得之成績、分別記錄於次、

1、布倫拜耶夫（滿）一分二二秒
2、基得里赤次（滿）一分二二秒九
3、內藤晋（滿）

△二千米
1、金雲鶴（日本）三分○五秒一
2、澁谷淸（日）三分六秒八
3、新井謙二（日）三分○七秒四

△五千米
1、田村利男（日）七分三○秒六
2、諏訪正作（日）七分三○秒八
3、曹淳鎬（日）七分三一秒
（以上日本最高記錄）

△一萬米
1、曹淳鎬（日）一五分四四秒二
2、田村利男（日）一五分四四秒二

我代表團光榮
蒙秩父宮殿下御獎勵

當大會開幕入場時、穿國防色服戴戰鬥帽之滿洲國選手團、其團體動作、頗蒙秩父宮殿下之注目、式終了後、乃召各團長於貴賓室、賜與謁見、關種種滿洲國運動界仰蒙御下問後、關於滿洲國選手團之規律嚴正之動作、蒙賜以御滿足之旨、是以谷團長於恐懼感激之中、退下御前將此意傳達於全選手、此種令人感謝之辭、使全選手之意氣更爲昂揚焉、

自行車競技開始
兼第一回滿日對抗定期戰

東亞競技大會自行車競技兼第一回日滿對抗定期戰第一日、於六日午後一時起、在大宮競輪場舉行成績如左、

△五百米
1金雲鶴（日本）四○秒四
2二瓶慶一（日本）四○秒六
3、小嶺常二郎（日本）四○秒九

△五千米

東亞競技大會
（上）大會開幕各國代表選手之入場式
（中圓）秩父總裁宮殿下賜下優渥令旨
（下）滿洲國代表選手入場時之勇姿

紀元二千六百年慶祝會
會期定冬月十一日

據東京電稱紀元二千六百年奉祝會、於本月六日午前九時三十分、假首相官邸開理事會阪谷會長以下各理事均滋席、當即協議以該會爲主體之慶祝會之實施要綱、其結果、日期已定爲十一月十一日、（雨天順延）、招待者約爲五萬名、均以政府式典、參列者爲中心至宴席及記念品等、決選擇適合時局、而且經濟有意義之物品、以促進國民精神之激昂云、

籃球賽 第二日成績

東亞大會籃球競技第二日、菲島對滿洲國及日本對中國之複比賽、六日午後六時半在神宮外苑特設球場舉行、成績如左、

菲島對滿洲（開始六時半）
菲島39（19—23、20—11）34滿洲
日本對中國（開始八時）
日本70（39—16、31—18）34中華

乒乓球亦開始
日本隊連次獲勝利

大會第二日（六日）爲乒乓球第一日、於入場式後、午後二時始舉行、日本對滿洲之國際式比賽、同六時始、日本對中國之日本式比賽、第一次日本對滿洲戰、日本獲勝利、

△國際式
日本6（複2—0、單4—0）0滿洲
又日本對中國、亦由日本側勝、日本四單複中國

鐵球決賽

△鐵球決賽
1、特吉賓（滿）十三米六一
2、阿曼特（菲）十三米三六
3、水倉秀松（日）十二○三

排球
日本對滿洲

排球比賽第一回、爲日本對滿洲、於六日三時五十分開始、日本以三對一優勝、

日本3（25—23、21—15、21—15、12—23）1滿洲

野球
滿洲國對菲島
結果滿方獲勝

菲律賓對滿洲野賽於六日三時二十五分開始由菲側先攻結、果以七A對二滿洲獲優勝、

大會第三日競技項目

大會第三日（七日）之預定如下、

△公演（外苑競技場）小學校武道、徒手體操（小男）蒙古角力（以上正午）
△陸上競技（外苑競技場）四百米障碍（預選）五千米競步、拋鐵椎、百米、女子鐵椎、中等八百米女子八十米障碍（以上一時半）
△足球（外苑競技場）日本對滿洲國（四時）
△排球（外苑競技場）日本及滿洲國、弁早組對橫濱第一（一時半）
△棒球（外苑野球場）菲島對爪哇（一時）
△網球（田園球場）滿洲國對菲島（十時）、日本對滿洲國（三時）
△小帆船（橫濱小湊）日菲對抗百米（一時）
△乒乓球（共立球場）滿洲國對中華（日本式）（二時）日本對滿洲國（日本式）（六時）
△西洋蹴毬（日本青年舘）日本對菲島（六時半）

女子跳遠

△女子跳遠決賽
1、山內江（中京女敎）6米74
2、吉野應（巨摩女敎）5米44
3、山根美津子（松江雅賀小學校）5米1、（小學校）4米72

△女子百米決賽
1、吉野應（巨摩女敎）13秒1
2、田添江（大阪關二女）13秒4
3、越山富美子（山女）13秒8

網球第一日成績

東亞大會網球之第一日、自六日午前十時開始、於田園運動場舉行、日本對菲律賓之戰、劈頭之双球戰、菲律賓氣勢甚勝、以二比○勝日本、先獲一分、

△双打
菲律賓1—0日本

御訪日預算案
開臨時閣議愼重審議

【新京專電】我國皇帝陛下東渡御訪日、爲期臨邇、是以政府於七日下午三時、在國務院開臨時國務院會議、關於訪日豫算及其他、有所愼重審議、

語學檢定試驗
市署定期舉行

奉天市公署教育科、爲實行新制度之滿洲國語學檢定試驗、會募集受驗者、共結果如下、

日語 四、九八四人
滿語 八二六人
俄語 一三人

共計五千八百十八名、試驗地點爲厚生國民學校等十校、滿語於七月七日、日語於六月二十二日、俄語於二十九日分別舉行云、

故稻業博士
在奉開追悼會

前於五月廿三日逝世之建國大學教授故稻葉君山博士之追悼會、定於九日午後三時起、在奉天市新高町大義寺嚴肅舉行、

開豐路添委科副

【開原】開豐鐵道會社自改組以來、公務日漸繁積、而總運兩科長、均爲兼任、未免過於辛勞、且恐顧此廢彼、或稍有未周之虞、茲爲公務辦理圓活計、特委會主任李選賢、囑託王石年、爲總務科科副、調查係主任、陳元良囑託柴野武夫、爲運務科科副、俾襄助科長辦理本科一切事務云、

天氣豫報
八日 東風 晴間陰
昨日溫度 最高 廿四度四 最低 八度五

△今日因稿件過多、諾孟罕戰跡視察記暫停一日

H.H.H 三愛知靴油
最優等的老牌
保革・柔軟
光滑・耐久
SHOE POLISH

カルピス
美味・滋強飲料
能使胎兒之骨格强壯
一瓶可對做七瓶
珈爾比斯

危險的！小兒難關 就是疳病
李氏小兒疳藥
眞是小兒的大救星
鴻育堂漢藥店

修補掛花 專門店

三友補帶工廠
奉天市南市場南埠大舞台對門

本社廣告事務請通
電話二－一二二〇二

頭痛治療藥 舒服靈

補腎扶陽 黑色大補丸
補腎固精黑色大補丸係有名大醫生研究有年配製各藥性不燥而生精補血健腦强筋壯骨春夏服用合宜誠爲扶陽固精之無上佳品也
主治 房勞過度 先天不足 後天虧損 手淫滑精 腎虛體弱 夜夢遺精 腎子寒冷 腰腿酸痛 四肢無力 飲食減少 形容枯瘦 白濁淋漓 一切腎病
◎藥價每盒六角每打六元（外埠函購一打以上免收郵費）
奉天大西關大街下頭路北利升慶胡同口東六號 張三多堂啟

請看 患眼疾病者注意
眼病藥
漢醫岳同泰 東若啟
春生堂藥局

痔瘡便血◎肛門病良藥
化痔靈
主治 內外痔瘡 便血脫肛 常習便秘 腫痛刺癢 結瘤生管 爆結難當 流膿流水 肛門腫脹
各大藥房均有代售 外埠函購郵費免收
定價 十二日量壹圓伍角 三十日量國幣叁圓
奉天城內軍署街・李郁生寄廬

世界珍聞及其他

本年度最叫座明星
費雯莉將膺首席

在下面一張表中，你可以見到許多女大明星的名字，照電影導報一張賺高薪水女明星的名單中，我們可以見到以下的事實，在一九三八年，瓊克蘿馥和洛麗塔揚，都是列入第一等的，一九三九年瓊降至第二等，洛麗塔降至第三等，在許多最能賺錢的明星中，宋雅海妮，第二等降至第四等，而梅娜蘿從第三等降到了第七等，桃樂姍拉摩卻從第八等一降而至第二百二十五等、

在好的劇本和小心的策劃下這些明星也許會重新光明起來，譬如珍亞瑟，瓊拜妮、薛愛梨之類，她們就在去年恢復了她們的聲譽，但這是一千比一年難了，尤其是目前的濫製人都情願化大錢捧新明星出來，下面就是目前諸明星的等級

（一）莎麗澄波、（二）提蒂黛維絲、（三）愛麗絲費、（四）宋雅海妮、（五）狄安娜杜萍、（六）金惠漱、（七）梅娜蘿、（八）珍妮麥唐娜、（九）金姬羅傑絲、（十）愛琳鄧、（十一）珍亞瑟、（十二）潘麗西拉蘭、（十三）柯爾伯、（十四）奧麗薇哈佛蘭（十五）卡洛瓏珀，

沒有一個人可以觀測的一九四〇年中那一個新星可以把老明星的地位搶來，但是把戲院的寶座紀錄及一切影片公司的預計來做根據，鄧下面的十五人是最有希望的，費雯莉，裘蒂葛蘭和拉娜登納這三位米高梅的巨星共列入『當然明星』的地位，還有幾個明星有的也許還沒有被人怎樣知道，但是她們都是有希望的，我們的猜測是如下，

（一）費雯莉、（二）裘蒂葛蘭、（三）拉娜登納、（四）羅瑪兒、（因演『女人』而變更作風、（五）林達黛妮兒、（六）瑪琳奧哈蘭、（七）曼麗瑪丁、（八）安莎麗丹、（九）葛蘭麗琴、（十）瓊芳登、（十一）安雍蓀利（十二）裘廸絲白蘭德、（十三）裘潘麗賽、（十四）海倫吉爾勃、（十五

六月的節氣
吃糭子逛廟會　都是應有點綴

此外如鄉間倘有種種風俗，如於門窗懸掛五彩葫蘆，此蓋甚於端午刻菖蒲爲小人或葫蘆形帶之避邪『歲時雜記』之說，

△關帝廟會　關帝即關羽，亦即鄉間所稱之關老爺廟，明朝萬曆皇帝封爲協天護國忠義大帝，故有『關帝』之稱，民國三年與岳飛合祀於武廟

按關羽爲歷代武人之模範，我國又將實行國兵法對於關羽之尊拜，自必較以往更甚云，

△夏至　與冬至正相反在一年之中，晝最長而夜最短之一日也，同時亦爲陰曆一年二十四節氣之一

此外尚有一極有意義之友邦日本之『時計紀念日』現在簡單介紹於次，

△時計紀念日（六月十日），距今約一千二百七十餘年前，日本天智天皇十年，夏（陰曆）四月廿五日，始置『漏』於新台是爲時計之始（見日本書紀）大正九年，有所謂生活改善同盟會調查委員會者，乃以是日爲紀念日，由是提倡行於全國，更以陽曆換算之適爲六月十日於是其後即以六月十日爲『時計紀念日』，是日全國都有行事，除奉祀天智天皇而外，並有尊重時間，勵行定刻之宣傳，對於勵行者中，每一府縣則遴選三名而表彰之，或撒布守時刻之傳單，或講演等，

我國國民，及於時間之不講究，在世界全球上說，也眞是第一，故自建國後，年年亦均本着『時者金也』的意旨，每屆六月十日，亦與友邦互應，而舉辦行事，（或於正午鳴風笛，汽笛喚起市民注意對錶，學校則有關於守時刻、及其他等等之講演）云、

急於參戰
意大利首相莫索里尼　每天忙的不得了

在義大利參戰機運濃厚的今日，墨索里尼已經成了世界首領中最忙的人了，

在平時，他就最勤勞，分給下屬做的事情，比希特勒史丹林還少，現在則事無大小都是自已動手，每天更要會見七八十個人聽取重要報告或指示機宜，

早晨，墨氏從羅馬尼亞近郊托龍尼亞別墅出來，坐着黑漆汽車赴維尼斯宮，那裡是他的公事房，他坐在寫字檯邊整整一個上午，下午看報，英美報紙多默讀，德法報紙則朗誦，一點鐘後，又開始處理公務，如果這天有講演便停止辦公，

在夏天，墨氏每天早晨必騎馬馳騁一下，然後赴維尼斯宮，現在因爲風雲緊急，爲忙所累，晨興即在寢室用早餐，慣例的是一杯咖啡和兩塊捲餅，吃完以後，便匆匆赴往辦公地點，和他以前的生活，似乎有些不同，還不同便是緊張，也是地中海形勢日益險惡的釀成（郭邑）

×××××　名歌手白光　將來滿演奏　×××××

【新京五日電訊】襲日山主演日華親善映畫『東洋平和之道』一躍而成名之AK囑託歌手白光，近將再度來滿，電電放送部於民生部援助下向國民大衆鼓吹家庭生活之燈台，文化指導無線電之重要性而選定『滿洲放送行進曲』，近已於東京由白光灌成唱片，由哥倫比亞大同報主催，定於月之十六日晝夜二回於滿鐵社員俱樂部開催發表演奏會，電電近更將此放送行進曲唱片寄贈各學校、協和會、百貨店、劇場等以普及於國民及大衆云、

〃〃〃〃 寫眞說明　元蔣軍之抗日軍艦〃永積〃經由日軍據獲後，遂於日本造船所修理竣事改名爲〃海興〃特即擬定贈送於新國民政府以示日華之日友好云、

明星

滿映定期舉行考試

鑑於演員不足，爲應將來發展起見，滿映製作部方面，發表招考演員，已詳誌前報，惟此次招考，報名者之多，超過預想，整理名簿者，甚爲忙碌，由此可見國人對於新興電影藝術，已漸具理解，現一切均已整備，將依左列日程學行全滿考試，希望報名諸君屆時出場應試，勿誤是盼，

試驗場所　哈爾濱道裡中央大街馬迭爾旅館內
哈爾濱　試驗日期，六月五日，口頭試問，六月六日，學術試驗，六月七日，體格檢查（自午前九時自午後一時）
試驗場所　奉天協和俱樂部內
奉天　試驗日期　六月九日，口頭試問，六月十日，學術試驗，六月十一日，體格檢查（自午前九時自午後一時）
試驗場所大連協和會館內
大連　試驗日期　六月十三日，口頭試問，六月十四日，學術試驗，六月十五日，體格檢查（自午前九時）
試驗場所　滿映會社
新京　試驗日期　六月十七日，學術試驗，六月十八日，口頭試問，六月十九日，體格檢查（自午前九時）

無線電　廣播節目

六月八日（星期六）

午前
六、〇〇（新京）國歌　建國體操
六、二〇（新京）先哲故事曹彬襲貴麟
七、〇一（新京）清晨音樂
一一、〇〇（奉天）家庭講話關於徵菌奉天衛生醫院長馮希濂

午後
〇、三〇（奉天）土曜音樂夏威夷音樂周東夏威夷音樂團
六、〇〇（新京）兒童時間電話局見學由新京中央電話局中繼
七、三〇（哈爾濱）講演我國的家族制度協和會省本部屬託何砥中
七、五〇（新京）新音樂滿洲民樂社
八、一〇（奉天）梨花大鼓借箭李實榮
八、三〇（新京）一德一心講座大同學院教授[illegible]格
八、四〇（哈爾濱）話劇繼母的密秘
九、一〇（奉天）三人相聲反八扇屏奚醒聲
九、四〇（新京）評詞洪武劍俠圖張青山
一〇、三〇（奉天）舞臺中繼由奉天北市場共益舞臺中繼

歐戰拾零

歐洲戰爭，愈見本格化，又以英法艦隊集中於亞歷山大里亞巴爾幹危機因之益見迫切，英法德蘇意諸國，正紛紛以外交戰互相對峙，前以上海炸彈事件著名之羅開森氏，現任英國駐土耳其大使，氏最近在保加里（未完）

北京稷園　花事闌珊　遊客流連

稷園芍藥盛開多日，近經狂風雨搖曳暴雨摧殘，落英繽紛，但少數晚熟花苞經雨水浸潤，亦全部開放，在此花事闌珊之期，惜花仕女，頗生流連忘返之致，

九星日鑑

土曜　六月八日　舊五月三日　壬午　先勝　建　胃宿

▲一白之人，雖見十分活躍，然須注意，勿成水中撈月斯可，西甲壬吉▲二黑之人，前途頓生障碍，諸事不宜，北丁艮吉▲三碧之人，勿被捲入薄俗之世風內，勤苦自勉爲要，坤壬甲吉▲四綠之人，徒急燥忙碌，結果反不得意，壬坤北吉▲五黃之人，勤苦雖不爲人所賞識，然亦不可灰心，北東西吉▲六白之人，解鬧心頭之阻碍，凡事須以圓滿爲主，壬南艮吉▲七赤之人，似甚順利，但易生意外之失敗，非注意不可，東西南吉▲八白之人，徒注精神於上方，則足下反生疎虞，丁巳西吉▲九紫之人，眼觀六路，耳聽八方，除去障碍，徐進漸安，甲丁巳吉

小珍聞

◎‖馬陋芬的歌舞團，已經是〃載錢離奉〃馬陋芬在奉所露演的是〃妳不要說不〃聽說他這出戲，並不是專在舞台上演奏，還到了肉市場的〃艷樂大樓〃着實演了一氣〃妳不要說不〃因爲搬在艷樂出演不要緊聽說很和那個要飯似瘦皮猴，吃了『氣醋勁呢』，圖即是唱醋戲的假像，

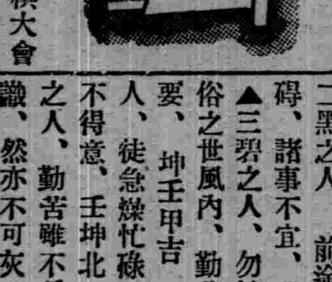

◎‖滿華聯欵象棋大會的棋手都來了，全都是文縐縐的，此恭彼敬，毫不氣粗，畢竟還是一種雅緻的遊戲，各界實有提倡的必要，

淋疾　最新化學療法劑
丹毒　敗血性疾患

五淋白濁　只以內服　立即痊愈　一瓶斷根　克奏神効

特靈伯爾之出現，咸推賞爲可比於六〇六號之大發見，蓋至今殆無特效藥之丹毒，敗血症，產褥熱以及化膿性諸疾患亦確實奏效，一兩日內即迅速下熱，使患者有起死回生之感，誠奏效如神故也。又對於難治之淋疾，內服後兩三日，尿即清澄病症漸痊愈，決非一般他藥所能及。且對於腎盂炎，膀胱炎，化膿性淋巴腺炎，口峽炎，扁桃腺炎，肺炎等，效力可靠，無與論比。

特靈伯爾　テラポール

包裝　片劑（〇・三瓦）二〇片　一〇〇片　五〇〇片　粉末　二五瓦　一〇〇瓦　五〇〇瓦　注射劑（五%二cc）五支裝　一〇支裝　五〇支裝
一次一—二片　一日三次食後服用

第一製藥株式會社
本社　東京市日本橋區　戶橋三丁目
支店　大阪市東區道修町二丁目
出張所　奉天市大和區浪速町三番地

（文獻樣品函索即寄）

全治皮膚病　天恩水
△自癬△陰囊濕癬△白癬△頭瘡△疥瘡△風疹△雀斑△凍瘡△魚鱗癬△乾癬△唇裂△酒皶△粉刺△肛門瘡等、立刻殺菌消毒、止痛去痒、不失雅觀、用法簡便、迅速痊癒
天恩水藥價（二角、三角、五角）（一元、二元）
萬一遇售罄時請督勵藥店向本舖取藥
本舖　東京藥院
代理店　本店東京市芝區田村町四　支店大阪市天王寺區石辻町二十四　大連浪花町日本賣藥株式會社　新京豐東路新京藥品株式會社

皮膚病靈藥　天恩水因有
▲殺菌作用　殺滅皮膚病菌虫、頃刻止痛消癢
▲消毒作用　解消皮膚病毒素
▲收斂作用　使病患範圍漸次縮少，日益癒痊
▲潤膚作用　潤膚細嫩　防止粗糙

人生幸福爲何？
回春聖藥　內服　桃夢　強精強腦　小盒一元二角　大盒二元
家庭之融合夫婦之和恰皆是現實把握人生之幸福倘欲更進而求其妙味不可光顧敝店確信一履此地定能有如意之物品而攜歸也
生殖器發育不良請用馳名之眞空水治療法器【附屬品一概俱全】普通六圓五角　特製八圓五角
防止早洩最有効之外用藥　性美膏　壹盒壹圓貳角
女子不感症特効藥　猶柯諾爾　壹圓貳角
增進精力不可不備之霍爾蒙主劑　桃夢　壹圓貳角　參圓
長期淋病患者前効藥　米亞可諾爾　貳圓　參圓　五圓
月經不調最効藥　巴斯得靈精　五圓　拾圓
其他強精藥劑器具等甚多珍巧出人意外務祈一度親臨參觀路遠之人士請於信封內裝入郵票四分索閱以便將型錄急寄不悞
奉天加茂町十六番地　粹具之百貨店
天津日界芙蓉街三十一ノ六　精美堂藥房
春日町六奉ビル裡通支店　優生堂

纖質純良價格低廉現欵代金均可
發售　巢礎　西豐縣零售生藥房內寶　祝三峰場
代售處奉天小北關路北裕順和莊河縣五洲藥房

全滿無比本場大犧牲出售機會又到了
養兎界　爲將兵快飼育軍用兎罷　元祖
爲國家要繁殖養軍用兎本場此次爲獎勵養兎及發展全國養兎事業起見
本場特遣人員至日本國一月有餘和日本養兎家懇談會研究養兎的方法及視查日本養兎的狀況兼養兎效果怎能如何發達於全國人民振起精神去養兎呢所以日本有力機關及深蜜的關係能由一張兎皮製出各樣特品
本場從今開始以大犧牲特別減價　售望諸君要和本場一齊爲國家以養兎報國之心速來本場視察自己遂意選擇良好兎種健壯者爲要由此我國養兎事業也要日增月盛的發達之來了視察者飼育參考書進呈

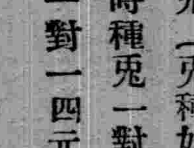

軍用兎（兎種如例）
比利時種兎一對一五元成兎白美利堅種兎一對一四元成兎
實用兎種　安哥拉種兎一對一八圓成兎　銀狐種兎一對六〇、〇〇成五〇、〇〇
其他最優良種兎　二十五種類有
是非一度視察願
最優良モルモット箱日有頭服大康實
連京線虎石台驛前
虎石台養種兎場

天麩羅・油炸物・生菜用
資本金壹〇〇〇〇萬圓
白絞油　豐年製油股份公司　大連市山縣通東拓大樓　工場　大連清水町
滿洲總販賣處　恒裕洋行　大連市山縣通大倉大樓　電代表②五一八〇

○建材部　油毛氈類、瀝青紙類、洋灰板類、洋灰防水劑、急結劑、大奉林防水紙、油紙
○塗料部（滿洲關西ペイント株式會社製品）水性塗料　卡塞銀『カセイン』阿造兒『アゾール』　油性塗料一切
○工事部　諸般防水工程、洋灰板裝設工程
滿洲關西ペイント滿洲總代理店　油氈　油紙　總批發
本店　株式會社丸山洋行　奉天青葉町三九　電話（三）二〇七六
新京店　株式會社丸山洋行新京支店　新京興安通一〇番地電話（二）三八〇三
大連店　合名會社丸山洋行

心理上的病態（續）

宜休息考慮革除

我們日常的心神隨時都變換着、許多小節和某種食物、朋友的言語、大氣的壓力、都可使我們感到快樂或鬱抑、這點每人都有其特有的性格、不能一概而論、的可是我們要加以相當統制、不要使心神在短期內有絕端的變化、多使肉體休息、多加心思考慮、都是補救的方法保持健康是使心神平衡的最要因素、

下面是些人人都有的感覺、倘若你以前的生活裏毫無這類的經驗、你不要以爲自己是一個完人、恐怕你還是一位最乏味的人物呢、

混亂思想、許多毫無關係的古怪思想、同時湧上你的心頭、你明知它混雜不堪、毫無秩序、可是你却無法避免、有時還對之發生興趣懶惰、這是人類本性無足爲怪

罪惡感、這是人這普遍的感覺、所有的人都意識到自己的罪惡、宗教就是人們補救這類缺陷心理的辦法、

性慾變態、我們許多的性慾衝動、因受到社會限制、而形成橫決的狀態、許多的人不能想像的變態、祇是性慾受到壓迫結果、

殘暴性、人人都有些殘暴的心理一己的痛苦常是別人的快慰、人類的殘暴成性、可以說是野蠻時代遺傳下來的性格、迷信、這點即科學家亦不能避免、普通人更不用說了、（完）

◇　◇　◇

王道政治之意義

（焦錦庭）

一、何謂王道

王道者別於霸道而言也、孟子曰、『以德行仁者王、以力假仁者霸』霸者主張嚴行峻法富國强兵、王道所主張、則爲『以仁得民、以德服遠』何謂仁？仁者人也（中庸）、不忍也、不忍非仁而爲仁之端也（孟子）故仁以愛爲主王者視民如傷、保民如保赤子、『氾愛萬物、天地一體』（莊子天下）故王者之道大而無疆、老子曰、『道大、天大、地大、王亦大、』

王道之效用如何？桓譚新論有言、『王者往也言其惠澤優游天下歸往也、』至於天下如何歸往、孟子曰、『民之歸仁也、猶水之就下、獸之走壙也、』周書曰、『皇天無親、惟德是輔、』王道重仁、法天、以自然爲依歸、故王道即天道、洪範曰、『無偏無黨、王道蕩蕩、無偏無陂、遵王之義、無有作好、遵王之道、無有作惡、遵王之路、』王道之爲物、至純至正、至公無私、呂子曰『昔先聖人之治天下也必先公公則天下平：天下者、非一人之天下也天下之天下也、陰陽之私、不長一類、甘露時雨、不私一物、萬物之主不阿一人、』

二王道政治之基本精神

由上所述、所謂王道政治一言以蔽之曰『仁政而已』故其基本精神不重制裁（刑罰）而重歸服、不重權謀、而重德化、不重功利、而重仁義孟子梁惠王章載『孟子見梁惠王王曰『叟、不遠千里而來亦將有以利吾國乎？』孟子曰『王何必曰利亦有仁義而已矣』『仁義之效、則在使人心服、孟子曰『以力服人者、非心服也力不贍也、以德服人者、中心悅而誠服也、如七十子之服孔子也、詩云、『自東自西、自南自北、無不思服』此之謂也、』

王道政治、既以道德感化爲依歸、故必待有德之人、因之人之要素於王道政治中、最爲切要、論語載孔子答季康子問政曰、『子爲政、焉用殺！子欲善而民善矣！君子之德風、小人之德草、草上之風必偃、』孔子主張、以政爲正、嘗曰、『其身正、不令而行、其身不正、雖令不從、』黃石子曰、『夫三皇無言、而化流四海、故天下無所歸功、』所謂『上有好者、下必有甚焉者』、不用法、不用殺、不用消極干涉政策、禁於旣然之後、而用積極政策、施於未然之前、順乎自然、有無爲無不爲之勢、老子曰、『我無爲而民自化、我好靜而民自正、我無事而民自富、我無欲而民自朴、』淮南子曰、『所謂無爲者、不先物爲也、所謂不爲者、因物之所爲也、所謂無治者、不易自然也、所謂不治者、因物之相然也、』雲陽子曰『昔虞舜治天下、彈五絃之琴、歌南風之詩、寂若無治國之意、漠然無憂民之心、然天下治：…』

王者之於庶也、不惟以流治者自任、且以家父母自任、天下有視凍餒其子女者之父母乎？曰、『無有也、』故王者於百姓相生相養之道、負完全責任、皐陶謨曰、『天子作民父母、以爲天下王、』信不謬也！

三王道政治之原則——全體性與協和性

王道政治施政之對象、爲全體民衆之幸福非如西洋政治、所謂求大多數之最大福利也、周書洪範曰、『不偏不黨、王道蕩蕩、』此不偏不黨之王道、重在推己以安百姓、孟子對齊宣王問曰、『老吾老以及人之老、幼吾幼以及人之幼、天下可運於掌……故推恩足以保四海、不推恩無以保妻子、古之人所以大過人者、無他焉、善推其所爲而已矣、』王者與民同樂同利、同休戚、愛己、兼愛天下、思天下匹夫匹婦、有不被其澤者、若己推而納之溝中、是故、普天之下、一視同仁、鰥寡孤獨、皆有所養此全體性乃王道政治第一原則也、

王者以愛爲主、以感化爲用、以不忍人之心行不忍人之政推『己饑己寒』之意、視民如子女、孟子曰、『愛人者、人恒愛之、敬人者、人恒敬之、』由是上下相親、君臣相愛、天下爲家、萬物一體、而我無爭無怨、『出入相友、守望相助、疾病相扶持、』誠所謂親仁善鄰敬老慈幼、人不相賊、家不相亂、國不相攻、萬邦協和、而天下平、於此光天化日之下雍雍穆穆、父慈子孝、家給人足、此協和性乃王道政治之第二原則也

以上二大原則、行之於王道政治之下、如東西之不能相無、晝夜之不能相離也、

四、王道政治之方法

孟子曰、『保民而王』保民之道、不外養民與教民、管子曰、『倉廩實而知禮節、衣食足而知榮辱、』故王者之政、以養民爲首、養民之道、孟子言之最詳、今舉其旨、要有三端、

（A）使民均有恒產

無恒產而有恒心者、惟士爲能……是故明君制民之產、必使仰足以事父母、俯足以蓄妻子、樂歲終身飽、凶年免於死亡、然後驅而之善、故民之從之也輕……

（B）不違農時

不違農時、穀不可勝食也、數罟不入洿池、魚鼈不可勝食也、

綜合藝術

電影劇作者應具備的條件

（宜如）

在今日、電影已被確立爲藝術之一、可是它與它的藝技有絕大的分別、文學、繪畫、乃至音樂、大半是注重個人的成就、而電影却是一種綜合的藝術、它包括劇作者的創造、導演的技巧、演員的表現、乃至攝影、燈光、佈景、道具各方的成就、

在電影一切的成就中、最基本而最有可分立性的可以說是劇本的創作、

劇本的創作有兩個基本的條件、這兩個條件也可以說就是劇作者所應具備的條件、

第一個條件是一切藝術品的創造者所共有的這便是生活的經驗和豐富的情感、每個劇作者於人生都曾有過不同的體驗、因之有不同的反應、他必然嘗到過困苦和憤怒、戀慕和愉悅、悲痛和歡樂、他必需體驗過各等各樣的人生、飽嘗過辛酸苦辣的滋味、

可是這等經驗並不是有意去找尋得來的、而大都出乎自然的、

假若他不會讀過描寫自然之美的詩、他也許對於松風殘照、浮雲、秋月沒有多大的感覺可是倘若他讀過了那樣的詩、他自會對殘照和秋月感到傷感、對松風或浮雲生出世之意、

劇作者要有生活的經驗和豐富的情感才能寫出偉大的電影劇本有生活的經驗才能產生切實而深刻的故事有豐富的情感才能產生使人從心底裡激動的情緒、

第二個條件是電影藝術所獨具的、這便是心視的能力、電影劇本結果是要搬上銀幕的、在創作的時候、劇作者就應當對自己的劇本在搬上銀幕後所生的效果有明確的估計、換句話說劇作者應當在寫作的時候、把一張銀幕時時地放在心裡、

心視的能力不是每人個所易具備的、所以往往有許多小說家能夠寫出極動人的小說、當他寫作電影劇本時却失敗了、這不是因爲他缺少生活的經驗或是豐富的情感、動人的小說已證明了他確是具備第一個條件的、他所缺少的是電影的感覺、因爲他不能隨時在心底浮起一張銀幕、所以他無從知道用這樣的方法寫出將會有如何的結果、因此他便無從量度電影的速度無從去把握着氣氛、無從去處理高潮、在蒙太奇方面、他一切都失敗了、無論他有如何深刻的故事、動人的情緒他仍是永遠不會成功的

文學和電影的分野便在這裡、小說創作需要文學的意味和心理分析的能力、電影創作、獨特條件便是心視的能力、這條件固然有許多是天生的、可是也有培養的方法、當去體驗別人所寫作的劇本、常常在看電影的時候注重別人分幕和處理的方法、如此、等到自己創作的時候便會至少有相當的把握了、

石油爭·奪·戰·秘·話

—高橋邦太郎作—（一）（謙庵譯）

在中國事變未開始以前、在銀座（日本東京最繁華之街名）叫住街頭汽車、說聲、『喂、到淺草五十錢、』答應一聲『好』的司機者、便會默然的拉開車門、但是現在呢、雖然這樣說、也不會有誰理你了、光不理還好、反到帶你警察閣子去、也未可知、

隨着時局之進展、汽油的統制、越法嚴重起來、是誰都知道的、但是爲什麼、不許民間那樣的使用汽油呢？如談到這裏、便是因爲今日的戰爭、次於金錢而不可缺的、就是這個、

不、因情形有時比金錢還要尊貴、因而汽油與重油的生身之母的煤油、也是如此、這便是中國事變以來、立在十字街頭的汽油攤子、繼續歇業倒閉的所以、

把這個事實、最端的表現出的例子

『一滴煤油、是兵士的一滴血！』

這是過去的歐洲大戰中、法國『老虎總理』克里孟梭、爲仰望美國輸送煤油、所寄的很哀訴的信、是由心裡發出的呼聲、

實際在現在之戰爭中如無煤油、戰車及裝甲汽車等機械化部隊、便不能動、飛機飛艇也不能動、並且在海上、戰艦、巡洋艦、驅逐艦、潛水艦、也不能如意發揮其盛力而從事活動了、

無論怎樣作、如以外國爲例、假如三千架飛機、開始行動、一個月五千萬公升的汽油、是必要的、

兒童運動不可離之伴侶

森永牛奶糖

血与鐵

今日之世界爲一鐵血之世界君非常聞此語乎此在政治上爲然而在健康上尤然鐵與血爲人類健康之基礎不僅現代如是實從洪荒以來已如是矣君要健康須有稠紅血液君自知道惟何物使血稠紅君亦知之乎曰鐵而已矣鐵是不會太多的因爲血之吸收鐵質原有定量不至過度所患者太少耳鐵若太少血卽貧弱不能適宜營養身體於是神志衰頹元氣虛陷不旋踵精力疲竭動輒傷風疼痛時侵神經不寧性情暴燥諸症紛起矣

凡此種種病症皆爲血液缺乏之鐵質之現象補此缺乏之鐵質服用韋廉士醫生新紅色補丸最佳因其供給鐵質與血液爲最安全最便利亦最易吸收祇須少服此丸君之血液便覺强壯稠紅潔淨繼之健康好轉全體器官細胞均臻壯健君之精神體力一切增加自又康强愉快矣

請君自問是否患有血液缺乏鐵質之病症如血虧腦弱食滯早老痛瘋心跳不眠虛損容易傷風或婦科各症若然不宜治標宜服韋廉士醫生新紅色補丸補血而治其本

各藥房皆有出售或向上海江西路四五一號韋廉士醫生藥局購備

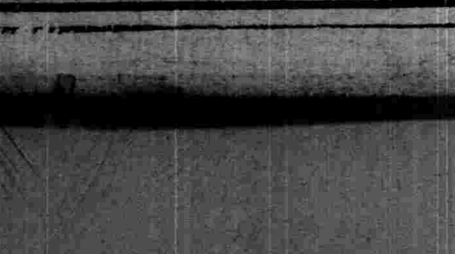

兜安氏利腎丸

專治 水腫 背痛 腎虧 風濕 淋濁 兼治

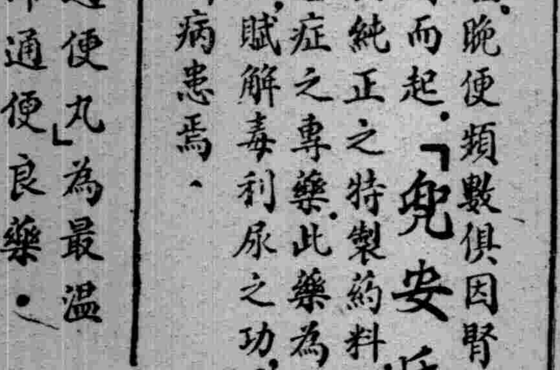

腰痠、背痛、風濕、水腫、晚便頻數俱因腎虧或泌尿系器官失司而起。「兜安氏利腎丸」因恃其純正之特製藥料故久經著名、爲上述各症之專藥、此藥爲尿酸毒素之有力溶劑、賦解毒利尿之功、兼治淋濁膀胱發炎諸病患焉、

「兜安氏小粒通便丸」爲最溫和可靠之消滯通便良藥。

藥房均售

兜安氏西藥公司啟

上海江西路四八九號

KP-LLP 891

亨得利

專售高尚鐘表眼鏡

奉天城內中街

婦科靈藥

歐美老牌 生乳药 每瓶定價一元二角

經售

○脚氣水 ○癬治水 ○治耳萬灵油

定價 每瓶三角 每瓶三角 每瓶四角

各埠藥房均有代售

總代理批發處 愷春大藥房 奉天城內鼓樓南路東

電話 四·二二五六番

感謝治癒眼病　介紹良藥

敝人患眼病數月双目失明視物不見幸賴視思明先生所製眼疾各藥服用不數日完全痊癒竟以登諸報端特爲患眼病諸君介紹焉奉天北市場大觀茶園陶秀峰謹啓

視思明藥店 奉天北市場中央戲院東

度量衡

奉天小東門裡大街門牌二〇號 電話四三九七六

渡邊組商事部

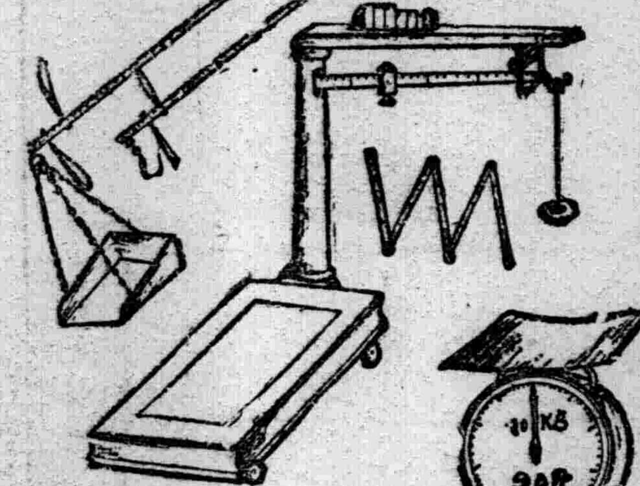

東亞馳名膠皮車胎古德立改稱橫濱牌滿洲國代理大興號各種膠輪完全齊到此車堅固耐久較比別種強力太高附屬零件新到東亞內外膠帶不售僞造廠號價廉物又美麗無碍安全能護國道

各種膠皮車輪 橫濱護謨製造株式會社

橫濱牌內外帶及部分品一概都俱全滿洲國一手代理店係新貨

大興號

奉天大西邊門外路北 電話【二】三六五三番

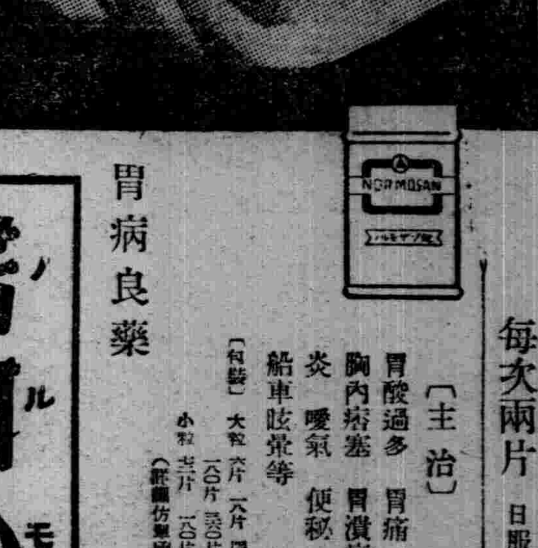

各大藥房 均有經售

胃病良藥

諾餌妙散片（ノルモザン）

每次兩片 日服三次 空腹時服用

（主治）胃酸過多 胃痛 嘔酸 胸內痞塞 胃潰瘍 胃炎 噯氣 便秘 酒醉 船車眩暈等

總發行 武田長兵衛商店 日本大阪市東區道修町

滿洲總發行 滿洲武田藥品株式會社 奉天東大和區春日町

40.5.37

盛京時報

晨刊

晚晨刊共三大張

本報價目本埠每份每月一圓三角（國幣） 外埠郵費在內每份每月一圓五角（國幣） 零售每份五分（國幣）
廣告刊費五號字每行十一字一日二圓（國幣）長期另議
發行人 染谷保藏
編輯人 菊池貞二
印刷人 東光明
發行所 奉天隅田町九番地 盛京時報社
電話 編輯局 二－三二八二番 二－五七六一番 營業局 二－二〇二二番 二－一八九七番
城內直賣所 四－一三六八號
振替口座奉天一一三〇番
各埠 新京東六馬路 哈爾濱道裡地段街二 大連榮町一二番地
支社 大阪北區堂島濱通一

株作股票投資者請到股票買賣業
山一證券株式會社
張漢傑
奉天浪速通三二番地 電話(2)五七四七番

時論

繼續奮鬥

「以局部的和平、漸致全面的和平」。我們大家必須牢牢記住這一句話。國府改組還都。已經從局部的和平入手了。但是全面的和平一天還沒有達到。和平運動者的責任便一天未了。而和平建國的基礎還是一天不能說是已經鞏固的。

這裏必須指出。這次的和平運動、比得普通的和議。和議只是外交事件。而和平運動則是一個革命的行動。如果是以普通的和議手術來處理中日事變。這簡直是不可能的。中國人民必須以其對民族解放運動之認識與全面的奮鬥。並重新改造社會的與政治經濟的機構及其活動方式。以適應此革命的要求。這樣子。中國在對付日本的場合。纔够得上作爲議和的主體。不是依靠日本的仁慈。而在日本對中國的尊重與敬意上頭作成兩國的平等合作。在對付第三國的場合。中國纔拿得出眞實的氣力去打破她們對於中日間此種平等合作的阻撓。能够做到這樣。國民政府的統一力量當然不成問題。達到全面的和平也當然不成問題。所以。當前的情勢如果僅僅訴之於普通的和議手術。結果必然什麼都做不成功。只有把它當做一個革命的運動。纔有一條大路可走。

重慶政府的宣傳無所不用其極的誣蔑着和平運動。惟恐和平運動之不變質。惟恐中國之不淪亡。其用心之卑劣無恥是無須說的了。但是我們也必須明白。和平運動的變好變壞還是在乎這種運動做得認眞不認眞。我們不顧那些誣蔑與詛咒。是因爲我們在艱苦地爲着國家民族的生存獨立而奮鬥。如果我們的這種奮鬥一鬆懈下來。和平運動中途變質還是很有可能的。現在國府改組還都了。和平運動已由在野而爲在朝。和平運動已由亡命而爲政府中之領袖。但是大家必須警覺。和平運動的基礎還不能說是已經穩固了。全面的和平還有待於繼續奮鬥。

要說老實話。要負責任。這是和平運動剛開始的時候。我們即以此爲教條的。現在和平運動已由在野而爲在朝。我們最要緊的就是要繼續遵守這個教條。和平運動所遭遇的困難。無論在那一個階段。都要比不負責任的濫戰與偏安大到無數倍。我們必須把這種困難的事實與情勢忠實地告訴給人民知道。因爲這種困難都不是政府裏的幾個人所能够解決。必須集合全國人民的力量以堂堂的奮鬥來解決的。

和平運動者更須知道。中國至今還沒有已經解脫亡國的危機。因爲和平運動還沒有成功。我們至今還是要以孤臣孽子的堅苦心志來從事復國的工作。戒除奢侈逸樂。而以『冠大布之冠。衣大布之衣』的精神來努力工作。改造環境而不與環境妥協。要有這種氣象。纔能看得起完成和平運動。復興中華民國的責任。（中華日報）

▲勘誤　昨日論說『英國何故慘敗』題下第三十一行『邃』字係『遽』字之誤第三十六行『致』字係『改』字之誤合亟更正

陛下幸淨月潭內園

【新京專電】皇帝陛下、七日午前九時、由宮中啓蹕、駕幸淨月潭南湖宮廷御造用內園、下午七時、鑾還宮廷、

政局信念與首相不合 日久原總裁辭參議職 發表談話述重大決心

【東京七日電】久原政友正統派總裁、前因既成政黨解黨、而以新黨結成爲目標、對於町田民政黨總裁以及各黨黨首、極力慫恿樹立强化國內體制之新黨、並於昨六日定例內閣參議會前、於首相官邸、與首相會見、關於舉國一致趣旨之具體策、提出進言書、對於現下非常時局所担當之重大使命、毫無忌憚披瀝其所信、於七日午前十一時半、深鑑於時局之決意、政治上之所見、因與米內首相意見不同、故此際將辭任內閣參議之辭表、經代理西川貞一代議士之石渡內閣書記官手提出、已辭任內閣參議、（寫眞即久原總裁）

【又電】久原政友會總裁關於內閣參議辭任、發表談話如左、

際現下之世界大變局、我國之時局、洵非容易、且以內閣之現狀、果能打開此時局與否、不能不有疑問、蓋余相信此際內閣能打開國運進展之途、而昨日與首相要求考慮、然頗遺憾、首相似不納余之進言、故余不能安居、參政之任已於本日提出辭表最近湯淺內府已告辭任、且據傳聞亦拜辭投伴之詮議、余以此實乃得當之正大態度、故與共謂爲僅屬退任之消極的問題、莫如視爲裨益世道人心而垂範於後任之積極的行動、旣有如斯報答君國之心、應向該君表示萬腔敬意、由衷心祈願米內首相亦有此同樣之氣概、

久原總裁進言書

【東京七日電】久原政友會總裁、六日手交米內首相之打開時局進言書、要旨如左、

進言

打開現下急迫時局之途不外刷新政治體制、眞正舉國一體之實、已不待論、有半世紀歷史之政黨、同志相謀、結成一体、努力確立新政治体制、無非以時局匪易之認識、新報國之決意也、今新政治之確立不問在朝在野、凡國民皆有應負之義務、任輔弼之重責、內閣諸公、尤應加深甚之考慮、信無須贅言也、奮向建設東亞新秩序邁進之我國、鑒於歐洲戰亂之推移、於世界之變局、

一、速更改追從歐美方針確立新外交方針

一、爲從速解決中國事變發動斷乎交戰權、使歐洲交戰國撤退於中國之駐兵、對新嘉波以東有敵性國家之船舶及貨物講必要之處置、

一、確立高度國防體制、充實兵器、例如整備可即時着手建造航空機〇〇架、潛水艦〇〇艘、戰車〇〇輛之戰時經濟及其他萬般之國內體制、

信絕對必要、然以現狀果能否完成、不無疑問、不肯痛感污參議末席之責任匪輕、振肅綱紀、使人心緊張、刷新內外諸政、爲克服時艱、立指導國民地位者、首應闡明責任、以全臣節、況當此整備國內体制之機運已熟、舊態一新之要求廹切之秋、匡已正道、振起國運、信爲大乘的行爲、此際任統督內閣重責之閣下進而示其規範、確信爲最善之方途、具此情仰閣下之清鑒、冀垂賜明察、頓首謹言、

昭和十五年六月六日
內閣參議
內閣總理大臣米內光政閣下

佔領建陽驛 截斷荆門沙市公路

【某地七日電】攻略漢水河岸要衝沙洋鎭後、並轡齊驅、向荆門、沙市公路猛進之日軍南方兵團、七日晨各部隊、相前後完全截斷該公路敵軍部隊之連絡、即爲村井、村田、柴田、橘、矢野各部隊、攻略沙洋鎭後、賡續猛進擊、六日黃昏、進至荆門沙市公路上要點建陽驛（沙市北方三十公里）東方十二公里老店附近、七日黎明、粉碎建陽驛周邊約五百敵軍、上午十時許、殺入建陽驛、截斷波狀形陣營幹線路線之荆門、沙市公路、又由該部隊南側進擊之增田藤崎及其他各鐵牛部隊、六日徹夜猛進、七日晨七時、於沙市北方二十七公里四方舖附近、亦截斷荆門沙市公路成功

荆門全陷

【又電】六日下午七時四十分、日軍橫山、大澤、長崎、簑毛各部隊、殺入敵軍襄西陣營中央要衝荆門縣城、掃蕩殘敵、在日暮以前、確保該縣城、六日晨來、衝破安陸對岸獅子山、三尖山敵軍堅陣地帶之該部隊、由襄陽、宜昌公路猛進、下午三時進至敵軍荆門最後防禦陣地北方六公里十里舖、七里舖之綫時、約有三千之敵軍扼公路兩側之高地、猛然逆襲而來、激戰三小時、將其粉碎衝破、下午七時四十分、各部隊、由東、北兩城門殺入城內、即時掃蕩殘敵、於是荆門完全歸於日軍手中、敵軍在十里舖、七下舖之稱被衝破時、即將城內堆積之大宗軍需品縱火、旋即敗走、荆門今又爲敵軍焦土戰術之犧牲、七日晨來、該部隊猛追敗敵、向西南當陽方面猛進擊、上午九時、攻略荆門西南六公里之荆門飛機場、

進擊 冒酷暑於華南惡路上奮進之日軍（青龍付近）

范家新塲 田開鎭 完全佔領

【漢水河畔六日電】由東荆河對岸地區猛進之日軍某精銳部隊、六日晨、完全占領敵軍三十二師最前線據點范家新塲（陳家鎭、河西方三公里）又於上午十一時許、蹂躪關硝（河家新塲南方四公里）之堅壘、賡續南下、向東荆西方猛進、擊破各處敵軍下午三時、一舉完全占領東荆西荆兩河分岐點田開鎭、

不拒第三國要求 倘屬正當亦願接受其交涉 法揆宣明對戰政策

【巴黎六日電】黎龍總理、六日下午七時四十五分、以無電播音演說、闡明法國今後之對戰政策、略謂法國始終有斷然抗戰之決意、然對第三國有正當之要求時、亦有應其交涉意向、

謀打破法意間危局 遣意大利拒絕

【巴黎六日電】法、意兩國關係之緊迫化、在實質上、雖未取以戰爭形態、然已現出不異宣戰之景象、法國外交部發言人、六日下午、與新聞記者團定例會見席上、言及對意關係、爽直確認此種事實、並謂與意大利有進行打開危機之意向等語、作如左頗堪注目之發言、法國政府、與意大利政府間、無論何時、亦有和平協議之意向、關於此事、上月三十一日、法國政府會照會意大利政府、提議兩國關係改善交涉、對此而意大利政府、已於三日寄來拒絕之回答、事已至此、則意大利、已無向法國挑戰之口實、

新內閣人物

【巴黎六日電】列易諾首相六日斷行改造內閣、從前組成之戰時內閣、閣員爲十一名、而新內閣、更減去三名、以八名組織之、蓋爲打開國難、期以少數閣員、增大推行政務能率、茲誌戰時內閣閣僚如次

首相 列易諾
副首相 貝丹
同 蕭丹
國務部長 馬蘭
同 伊巴爾聶克納
軍械部長 德特里
內務部長 曼第謝
封鎖部長 莫爾

◎　◎　◎

羅馬佈成戰時戒備 緊張達最高潮

【羅馬六日電】意大利之緊張、與北法戰進行同時、愈行增大、政府於五日夜、乃禁止外國船在領海十浬內出入、六日起爲避免與空襲警報混同、停止午之報時汽笛、並限制汽車、貨車之交通於最少次數、將交通路標識、及其他障碍物、一切除去、大街以外之市內各處、完全燈火管制、大街方面、亦有無論何時能全部消燈之準備、熱鬧場所、多被閉鎖、似已整備無論於晝夜由何處攻擊、皆能立即反擊之形勢、行人稀少之市中、因軍用汽車、自動自行車、騎馬警官隊等出動而戒嚴、更有警戒飛行機、盛事飛行、致重大時期之切迫、頗形增大、

秘令法西斯蒂黨員 常着制服待機

【羅馬六日電】意大利國內各方面、圍繞着大利參戰問題之動向、極値注目、當此時節、法西斯蒂某高官於六日洩漏秘息云黨各部均接到秘令、黨員宜始終着用制服、待機以俟墨索里尼首相宣言參戰云云如左、

法西斯蒂黨各部黨員頃接到命令、時常永着制服、靜待集於威尼斯宮廣場、及全國各地廣場、爲聆墨索里尼首相宣言開戰所開之黨員大會、此大會大抵以數分鐘豫告而行之者、至於何時舉行大會、刻尙未明、法西斯蒂黨各司令部幹部、均在廿四小時內待機、以便接到命令後、立即能指導大會、

法獲秘術 擄德軍戰車數百輛

【巴黎六日電】五日復出以攻勢之德國軍、以强力之兵力、企圖衝破威幹線、法國軍總司令、六日確認德國軍進入距威幹線約十公里之事實、發表戰況如左、

德國軍繼續昨日、賡續前進、六日於左右兩翼、約進出十公里、即爲於靠近河口之地點、涉渡索美河、向亞布威南方二十七公里布列斯爾河方面、殺來、右翼德國軍、涉渡愛列特河、直通南方耶諾河、

又國防部發言人、爽直確認法國軍之後退、並發表全綫之流率、極其順利、德國軍物質的損害甚大、以我軍後退地域之面積、足能償之是日德國軍一次約以二百或至三百輛而步之戰車隊、潮湧而奔來、又德國急降下爆擊機亦趁好天氣、猛炸我地上部隊、然法國軍現今已獲得炸毀戰車隊之方法、第一線雖被衝破、然於第二線即將此批戰車隊包圍捕捉、是日我軍鹵獲之德國戰車數、已達數百輛、又其他亦擊破數百輛戰車、

德作戰情況

【柏林六日電】德軍司令部發表、

一、五日開始之對法新作戰、按豫定節節進行、

一、德軍已向西南方處進出

一、德空軍、五日襲擊法軍之前線背後、對於集結並進行中之部隊、加以攻擊、更對於中部法蘭西方面各軍用飛行場並軍港及商工都市與重要之歐爾不雷港、加以爆擊、又五日夜、急襲英格蘭東海岸及東南海岸之飛行場、

法租界委議說 美當局否認

【華盛頓六日電】關於最近上海美法駐在當局之進行法租界移管美國之報道、六日美國務院對此言明、並無此項事情發生、且亦未接得上海美領事之報告云、

日本三千六百年史

原著 大川周明　譯者 李雅森

92

當時遲遲及安南、亦有多數日人移居、關成日本街、而在此類地方從事商業者、決非單純之商人、多係在國內不得志之武士展足至此、例如安南之松本七郎兵衞、即一絕好代表者、彼於慶長年間赴安南、久居此處、娶當地女爲婦、投巨貲於日本街建立松本寺、在海外以個人之力建設一寺者、實非極端豪富莫辦、再與同時赴安南從事貿易之荒木宗右衞門、至安南之西部順化、謁廣南王、娶其王女、此足見日本人於彼處之活動如何、且山田長政遲遲爲日本吐氣萬丈者、又爲世間所周知也、

小笠原島之入我版圖、亦實此時、其發現者小笠原貞頼、爲德川氏之臣、於小田原陣有戰功、當秀吉征韓之役、任檢軍使而赴朝鮮、文祿三年、歸肥前名護屋、時家康謂秀吉曰、貞頼數有戰功、國內無可分給之地、故請使探無主之島嶼以畀之、秀吉慨允、家康乃以航海護照給貞頼、貞頼大喜、即由名護屋啓從、文祿三年七月二十六日、卒發現今之小笠原島、乃跋涉全島中、立木標於島內兩處而歸、

濱田彌兵衞、亦不可忽略之代表人物、彼與弟及子僅三人、直入臺灣、往膺懲據該地侮辱吾民之荷蘭人、克服荷蘭太守、於所貯荷船一艘、日船二艘中、滿載財貨、携太守之子及荷人四十三名爲質、而同歸長崎、

當時諸侯、爲知海外情形、亦派使節於歐洲、天正十年、大友、大村、有馬諸侯、皆向歐羅巴派使節、大友氏於天正十二年、再遣植田源佐赴羅馬、次派蒲生氏鄉、山科勝成以下十二名赴羅馬、於天正十四年、十六年、十八年亦皆有使出、伊達政宗、亦送支倉常長於西洋、德川秀忠日遣掛羹與右衞門赴西洋、使探天主教之眞象、彼留西洋七年、歸向將軍復命、謂天主教有害、

夜飛之蛾、不僅光螢、其餘未留名史冊抱雄心而赴海外之國民、固亦不在少數、蓋當時之日本、發展健門之壯志勃勃、此雄邁精神最足顯現者、厥唯豐臣秀吉征韓之役也、

日本固有精神、爲形勢之儒教道德所束縛、忘此精神之文儒者、多非難豐太閤之征韓、例如貝原益軒、分戰爭爲義兵、應兵、貪兵、驕兵、忿兵五種、前兩者爲君子所用、秀吉之征韓、兼具貪兵、驕兵、忿兵、故評其敗績、爲天道憎惡、必然之結果、而賴山陽竟詆秀吉之外征爲貪兵、謂其一面欲飽自己私領土慾、一面使貪而無厭部下將士餘勇洩漏於外國俾易統御彼輩、而動無用兵耳、

作是語者殊未體會大日本精神、蓋日本精神之實象、爲統一之意志、支配之意志、且優越之意志、此偉大意志、自建國當初、常躍動於吾國英雄生命中此意志於桃山時代使國民生命最充實緊張以空前張力支配國民於豐太閤尤以全盤張力躍動彼因此統一意志難過而出師朝鮮焉

豐太閤眼中、豈僅朝鮮、其觀世界之全部國土、正如大日本之一部、擧凡朝鮮王、明國皇帝、流球王、以至菲律賓太守、在彼眼中、不過薩摩之島津侯、小田原之北條氏而已、彼常向左右曰『有優於余者可讓天下於其人、無優於余者、余當取天下』彼旣統一日本尤欲使他國亦統一於日本最優越之當作支配者與統治者、在彼爲當然之理也

勘誤

五日本文之末『彼一無所畏』之下、脫落『開始征伐四方、進兵於北陸、關東、四國、中國、方明大業成就、不圖於天正十年六月三日、在本能寺爲明智光秀所殺』、再五、六、七之回數『98』『99』『100』係『89』『90』『91』之誤合亟更正

父子脫離關係聲明

敬啓者敝子楊志森生性浮蕩不務正業任意胡行屢戒不改曾於五月二十日出走不知去向惟恐在外向各親友處挪借財物或假借營口市景雲街雙盛祥五金行名義買賣貨物或持圖章及楊樹民名片滋事及不法行爲等事敝人及雙發祥槪不負責特此鄭重登報聲明以免受株連之累也

聲明人 海城縣上土台村 楊寶俊 謹啓

利和興緊要聲明

敬啓者敝號經理賈君明遠因有高就已於六月五日將經理職務辭卸所有以前遠近川往各位仍望不棄源源惠顧外關於賈君任內經手對外一切事務自登報之日起外埠限七日市內限三日一概速即逕向敝號接洽辦理以清責任藉全信義否則過限後敝號槪不受理恐未週知特此鄭重聲明

奉天皇寺大街路南 利和興啓

遺失圖章聲明作廢

啓者敝號青葉町四番地同發祥因將扁圓形圖章於六月一日不意遺失特此聲明作廢前小號所作之保於一星期內到小號更還過期小號槪不承認特此聲明

小號 同發祥啓

聲明遺失滙票作廢

本年一月二十九日在奉天市交通銀行買五七二號五十元滙票壹紙在途遺失除在奉天北京兩處交通銀行聲明遺失止付外用特登報聲明

姜文程謹啓

失照聲明作廢

劉子珍領名坐落二區甜南坨子北郭子蕃戶第號碼不明於事變遺失徐憲齋領名坐落二區長春嶺屯地一八〇晌離字四四一、四四二、四四三、四四四、李元臣領名地四五晌號碼不詳於事變時丟失特此聲明作廢

開通縣失照人 孟繼卿 劉子珍 徐憲齋 仝啓

領馬公告

一名稱拾得遺失物二種類馬三量數二匹四形狀紅驪馬老口四尺三寸高白驪馬老口四尺二寸高五特徵無六拾得日時康德七年五月二十日午後五時七拾得場所鐵嶺縣三岔子村三岔子屯大街道上

鐵嶺縣李千戶屯 警察署啓

丟失手戳作廢

敬啓者敝人於五月二十一日赴海龍興農合作社貸欵竟將入社劉佐卿字手戳失慎遍尋無着欵亦未借嗣後無論落於何人之手槪作無效特此聲明

朝陽鎭 劉佐卿 謹啓

股票聲明

鄙人原有奉天儲蓄會股五五票九六號至儲字第五二〇〇號共股票五張前聞會體改組商工銀行現查股票在吉遺失倘有入股息摺可證除向商工銀行掛失並保證外聲明作廢

譙振之啓

接兌聲明

茲有奉天市皇姑區大寶街二段一〇〇之二號玉記稻香村執事人李坤生因有他就連同舖墊貨物等一並兌與戴鴻凱名下更名爲大寶稻香村於五月二十八日起以前如與玉記稻香村有何糾葛債務等情敝人槪不負責恐未週知特此鄭重聲明

聲明人 戴鴻凱啓

緊要聲明

敝人出康德六年與李君銀波在大連千代田町合資開設恒源製粉所近因金融關係無力前圖情願將本錢股出兌與李君爲主自康德七年五月末日起此後該號盈虧與否與敝人毫無干涉特此登報聲明

出兌人 關辭五　接兌人 李銀波 謹啓

種兎分讓

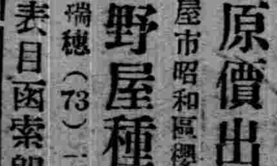

本場飼育中的優良種兎 可以原價出售

名古屋市昭和區櫻木町 大野屋種兎塲 電話瑞穗（73）一三〇二番 （價表目函索即寄）

易卜生鉛筆

無美不臻的易卜生鉛筆 修筆容易 書寫流利

滿華聯歡

象棋比賽大會 第一日圓滿告終

各棋手出奇制勝演成激戰

本報主辦之滿華聯歡象棋大會、已於七日上午十時在城內西華門協和會館內舉行、開幕時之一切盛況、業詳諸於本報晚刊中、迨至鐘鳴十一時、第一場計四組、遂同時開始矣、當時寥中空氣異常緊張、八位選手、皆聚精會神、運籌決策、爾則戰勝疆場、奪得冠軍、茲將當時經過情形、拉雜記之、以告讀者、

本屆大會中最値人注視之棋手、爲北京那健庭、天津田玉書、大連胡震洲、錦州趙文宣四君、蓋此四君中、那、田二君、早已馳譽京津、推爲橘中國手、胡、趙二君、則均曾遠征國外、高樹英名、且又曾獲本報第一二次象棋大會冠軍、故場中觀衆之目標、遂皆集中於此四君矣、第一場中、北京那健庭君與奉天董玉珂君對局、第一盤即各思出奇制勝、乃車行馬跳之結果、竟成和局、於是乃開始第二盤、此次本亦爲和局、奈董君應付未加審愼、致爲那君所乘、而告敗北、第二場時、那君又與田君對局、則兩盤均成和勢而終、推大連胡君與新京那君、則爭戰頗劇、結果胡君竟連勝二局、時已午後八時而第一日之比賽、遂圓滿告終、

同時在帝政紀念塔公園內樹立大木棋盤、第一場披露者、爲北京那君與奉天董君之對局、次爲北京那君與天津田君之對局、再次爲奉天馬君與錦州趙君之對局、觀衆皆注目靜觀、場中人數雖多、而皆守秩序、間有批評者、亦皆緩聲低語、然精神則均極振奮、足徵市民之好奕者、絕不在少也、茲將一二兩場結果列下、

第一場

△第一組　新京（那六緒）對天津（田玉書）田二勝
△第二組　北京（那健庭）對奉天（董玉珂）一和那一勝
△第三組　濱江（劉榮軍）對錦州（趙文宣）趙二勝
△第四組　奉天（馬成林）對大連（胡震洲）胡二勝

第二場

△第一組　北京（那健庭）對天津（田玉書）二和
△第二組　濱江（劉榮年）對奉天（董玉珂）二和
△第三組　奉天（馬成軍）對錦州（趙文宣）一和趙一勝
△第四組　新京（那六緒）對大連（胡震洲）胡二勝

◎◎◎

戰場素描

光着頭、穿着藍布大褂、高高的鼻梁、這是北京象棋界權威者那健庭先生、

也是光着頭、漆黑的大眼睛、大概天氣涼點、毛藍大衫外加上一件青馬褂、這是奉天的象棋界冠軍董玉珂先生、

他們兩位因爲出席到本報主辦的滿華聯歡象棋大會、在頭一天就遇到一起了、對奕後、董玉珂先生烟茶並進、那健庭因爲〃在理〃、閉點避温散、兩個人客客氣氣、你兄我弟、眞是多少年的老朋友、〃話〃雖然是那麼說、可是個人的腦海裡、都來個暗使勁、因爲外邊大棋盤上、就是他們二位的成績、那能輕易疏忽呢、

新京市濱江省 優良兒童 均已選出以待表彰

本報主辦之全國優良兒童表彰會、各地之優良兒童等、已次第選出、茲誌新京市當選之優良兒童如下、

男子　楊頌祥（十五歲）、大和通校、

女子、包孟文（十四歲）、

次點者　任景成（男）、王玉蓮（女）、趙桂雲（女）、

又濱江省優良兒童亦於五月二十八日選出如下、

高國全（男）安達縣、李文聰（男）巴彥縣、楊淑蘭（女）肇東縣、鄭惠琴（女）双城縣、

解除升學困難 將改正入大學辦法

【新京專電】滿系中學卒業生、因升學者多、遂苦於升學難、民生部及各學校關係者、爲速解決此問題、自四日起亘三日間開農科國高及職業學校長會議、曾研究從來之試驗偏重主義、而決定以共學校長推薦、爲採用之目標、由此自明年起、即能實施新案、但對於各中學校長推薦之樣式、現經民生部審重考慮在七月下旬所開之直轄學校長會議、即可決定、現下所研究方法如下、

△對於國高學校長所推薦之學生、僅施以口頭試問、身體檢查、無條件而使其入學、

△以學校推荐爲重點並施以簡單學科之試驗、

△學校長對於推荐之順位加以附記、然後提出上級學校、依此而考慮各中等學校之實績而定適當之合格者、

滿鐵調查部舉行 時事資料協議會

【大連專電】滿鐵調查部昭和十五年度時事資料事務協議會、自七日午前九時召、集華北、日本、滿洲各現地機關、及本社關係各課長等關係者七十餘名出席之下而開會、經田中調查部長、及宮本所長之訓示後、有水谷資料課長之指示、遂開始實休之審議、對處內外諸情報、及通報蒐集時事資料施行種種之意見交換云、

興安北省綜合監察 松本監察使近將出發

【新京專電】政府決於鑑於興安北省、不僅爲國境、且於北邊振興政策之遂行上、亦屬重要省之故、因此今次之綜監察、置重點於北邊振興計畫之進行狀態、並民生振興工作問題、以期北邊振興政策完遂、並圖遂行以三百萬圓之預算自本年度以降而以三年計畫的實施興安振興計畫之重要資料、

本月十日至二十三日、亘十四日間、對興安北省施行綜合監察、已任命松木總務廳監察使以下輔佐官隨員約四十餘名、茲山當輔佐官以下輔佐官隨員一行乘七日午後五時四十分由新京驛發之亞細亞快車出發矣、至於松本總務廳次長暨地方處長、豫定於十三日乘亞細亞號車出發、此次對於興安北省施行如斯多數監察官之綜合監察尚屬創舉、蓋興安四省中

興安學校少年隊參拜首都忠靈塔

第二回足球比賽大會 本月下旬舉行

體育聯盟奉天市事務局足球部主辦之春季第二回奉天足球比賽大會、定於六月二十八日舉行、報名截止日期爲六月十八日、報名地點爲市公署體育股、各選手皆用登記制度、未行登記者、報名時須添寫氏名、年齡、號數、並付像片二枚、

牧野滿航社長 赴京致就任禮辭

【新京專電】就任滿洲航空會社社長牧野正廸中將、乘七日午前十一時五十五分抵驛之（望號）快車、由奉天來京、中將在滿洲事變當時曾爲荒鷲部隊長、對其勇名已轟遍世人、此大空將軍、今又重來滿洲、縱橫活動於碧空、茲誌該中將談話如左、

余並無所謂抱負不過於奉天之會社碌碌現勉而已、對於會社一切、雖不詳知、但關於航空網之充實、簡言之、即至爲緊要而不可稍緩者也、中將於參拜新京神社後、曾向梅津軍司令官、並交通部往致禮辭、其後遂下榻於第一旅館、豫定翌日八日晨歸奉云、

奉仕隊一行抵旅

【旅順專電】擕大陸建設重大使命踏上大陸之滿洲建設一般開拓團勤勞奉仕隊一行五百五十五名、在瀨戶團長引率下、午後零時三十四分、颯爽抵旅順驛、驛頭迎迓者、有旅順國防婦人會及其他官民多數、一同在驛前整列、國防婦人會代表致歡迎之辭、對此、瀨戶團長云、『誓努力以副諸君期待、』示堅固之決意如斯、一行於關東神宮勤勞奉仕隊先發後、劉喨喇叭之音、隊伍整然、堂堂在市中行進、至白玉山、對白玉神社、作渡滿第一步之報告、更訪鷄冠山、爾靈山古戰場、對於先輩諸勇士之英靈、致敬虔之默禱、回憶日俄戰役當時見學戰蹟、午後七時二十分、自旅順出發、一路赴目的地、

青年劇團 公演期共五日

關於青年劇團定於本月十四日作第一次公演消息、已略誌本報、今又探知其出演日數、爲自十四日起至十八日止、共五日、地點即在城內勸業商場內舊商務會禮堂、青年劇團乃後進之話劇團、即已負國防宣傳之使命、在警察廳立案、此由於前所放送之〃現代青年〃與〃叛逆的兒子〃兩話劇、便可得窺見其一斑、預想其前途當無可限量、願愛好話劇諸君、多加協力擁護、並望青年話劇團自體、亦善爲努力以求進益、

丁氏赴日視察

據南京電稱、國民政府社會部長丁默邨氏、明視察友邦日本之社會事業、並爲答謝日本民間諸團體對國府還都之祝意、以個人之資格赴日訪問、該氏預定於東京及其他主要都市視察半月云、

開社會講演會

【海城】本縣紅卍字會、於六日接到縣署公事謂奉省令、爲在奉開社會事業講演會、着紅卍字會派職員一名、前往聽講、並由省補助旅費廿元、聞該會、已派李郁普前往云、

東亞競技大會

第三日天氣絕佳 展開豪華項目

各選手摩拳擦掌勇氣干雲

據東京電稱、東亞競技大會第三日之七日、爲絕好之運動佳日、加以足球、快艇、鐵毬三項目、毫華之節目、益爲精彩、於敲哥蘭德外苑競技場、小學生兒童之柔劍道比賽及徒手體操、蒙古鐵跤等、極盡一時之盛、陸上競技、午後一時半、由男子百米決勝開始、菲律賓古茲曼選手與日本吉岡選手之對戰、集中觀者注意、於外苑蹴跤場、同時刻舉行日本對滿洲國之排球戰、日本與滿洲國先勝之野球、繼續第二日菲律賓對夏威夷之一戰、日本對滿洲國一勝負、一方田園運動場、午前十時開始菲律賓對滿洲國之網球戰、菲方奏凱、快艇於横濱小港、日菲高級對抗戰、由菲島之國際的名手威衛維夫妻與日本海軍提督財部將之令郞兄弟展開、此外爲滿洲國對中華、日本對滿洲之桌球戰、日本對滿洲之足球戰、最後於夜間日菲對抗鐵跤、在日本青年館舉行云、

網球第二日成績 菲島又獲勝利

【東京七日發】東亞大會網球比賽第二日爲菲律賓對滿洲國戰、七日午前十時、始於田園球場舉行複賽、菲律賓之安保與杉齊斯組、皆順利獲勝菲律賓日前對日本之戰、亦頗具同樣好成績、一方滿洲國軍之「羅賓固」戰法亦頗收效、惟漸不敵安保之猛烈擊球法、遂至敗北云、

第四日競技項目

大會第四日（八日）之預定如左、

△公演（外苑競技場）中華國術國防競技（零時至六時）

△足球（外苑競技場）中華對菲島（十時）

△陸上（外苑競技場）二百米、千五百米、跳高、四百米、跳遠、高障礙、標槍、四百米接力、女子鐵餅、（二時）、

△橄欖球（外苑競技場）日本（關東選拔軍）對滿洲（三時半、）

△排球（外苑蹴跤場）女子中等決勝、日本對滿洲（一時半）、

△棒球（外苑野球場）爪哇對滿洲、日本對菲島（零時半）

△網球（田園球場）日本對滿洲（十時）、

△軟式網球（日比谷公園）日本對滿洲（零時）

△乒乓球（共立講堂）日滿華日本式個人淘汰制

△小帆船（横濱小灣）十二呎乙級、日本對菲島（十時）

△自行車　日本對滿洲百公里道路競走、（十時）

△籃球（外苑蹴跤場）滿洲對中華、日本對菲島、（六時半）

△拳鬥（日本青年館）日本對菲島（六時半）

日滿排球第二回戰 日本軍再獲勝

排球競技第二日、自七日午後一時、在神宮排場舉行、日滿第二回戰、日本以三對二優勝、

日本	21	21	21	12	
	13	14	9	21	滿洲

金川縣公署通告

關於滯納地稅地捐者限期申報滯納原因之件

查本縣滯納地稅地捐雖經上年實施整理迄未達成所期目的本年度擬定計劃復行調查期滯納原因澈底明瞭以憑處理希一般滯納人迅依左記要項來縣申報爲要

一凡因土地荒蕪或其他原因致積欠捐稅者應將土地坐落、領名、四至、等則、面積、及清丈字號詳爲記載向本署申報當必予以相當考慮

二歸縣管理之土地原地主亦須依照第一項辦法將其管理之旨聲明

三本辦法公佈後三個月內仍不聲明原因且滯納稅欵者本署即執行查封或認爲無主地歸縣管理之至歸縣管理之土地原地主不於三個月內申報管理之旨致捐稅不能免除者本署不負任何責任以上三項辦法自公佈日起實行務希滯納人依限申報勿再延忽爲要特此通告

康德七年六月一日　金川縣長　吳旭瀛

營業改組緊要聲明

敬啓者敝人曲惟一於康德二年與常三益堂劉田義成堂田春山姚彩臣等合資在奉天十一緯路設立莫斯科公司五載餘茲矣該二堂暨田姚二君今因有高就不欲前圖將莫斯科公司本支兩店舖墊貨物內存外欠徹底清算將東西股份資本及鴻利如數撤出奉天驛萩町莫斯科久記本店仍歸敝人營業加入新東名稱爲莫斯科公司義記本支店讓渡常三益堂名下營業莫斯科公司前所担保之責任自登報日起槪失效力恐未週知特此登報聲明

聲明人奉天大和區義光街壹段三　曲惟一　啓

緊要聲明

逕啓者茲有城內鐘樓南福成泰魁記前代理財東樂經理孫文藻字玉泉已於康德六年七月十三日辭職其續委之經理孫文藻字鑑泉亦於康德七年二月十三日另謀高就業經双方同意對於玉泉鑑泉以前担任福成泰魁記經理任內所辦南交代清楚從此福成泰魁記前途營業如何及一切交往事宜與該二人無干從此双方脫離關係特此登諸報端鄭重聲明

瀋陽區一心街五段二一九　聲明人　福成泰魁記　現任經理　佟竹修　前經理　孫文藻　前代東　孫文藻　仝啓

共同緊要聲明

敝人等茲聘任律師徐慶裕趙振武爲常年法律顧問嗣後關於敝人等之名譽信用及財產上一切權益完全委任法律顧問代爲保障辦理再敝人等與其他嚴高公濟和故後所遺之一切財產乃爲敝人等與其他繼承人所共有關於此項財產如未得敝人等之同意共處分概不生效恐未週知特此聲明

康德七年六月　日　奉天市大和區義光街六段一號　高杜如蘭　奉天市大和區協和街四段七十九號　高淑芝　謹啓

共同緊要聲明

本律師等茲經高杜如蘭高淑芝先生聘爲常年法律顧問嗣後對於高杜如蘭高淑芝之名譽信用及財產上一切權益倘有加以侵害之者本律師等依法保障排除之恐未週知特此聲明

康德七年六月　日　奉天市瀋陽區大東街一段二號　律師徐慶裕謹啓　奉天市瀋陽區一心街四段七十四號　律師趙振武謹啓

遺失股票聲明作廢

敬啓者敝先父張松坡生前曾在江甯縣百草溝福興泉燒鍋投資大洋壹千元領有該號發給福字第十四號股票一張先父沒時將此股票交與舍弟張步瀛保管舍弟於去秋病沒拜泉縣農事合作社敝人前往料理後事始悉前項股票遺失此票無論落於何人之手概作無效特此聲明作廢

敝人　張步雲　謹啓

茲本會社於康德七年二月二日實行解散於仝年五月參日選任代表社員張玉堂爲本會社淸算人業經登記在案所有淸算之期限自本年五月參日起至仝年捌月參日止爲淸算之期限仰有關於本會社債權及債務壹體奉照按期前來淸算可也特此聲明

奉天瀋陽區隆昌街一段四三號通聚製革廠合名會社　代表社員淸算人　張玉堂　謹啓

父子脫離關係聲明

啓者敝子劉新有世俗浮滿有所虧爲不務正業任意揮霍屢戒不改實屬憂心眞乃朽木不可彫也長此以往恐有害及敝人生命財產並防其株累宗族爲此登報聲明由即日起無論新有何不法情事槪與敝人無干特此鄭重聲明脫離父子關係

聲明人瀋陽區大西街四段一二三五號一戶　劉德運　啓

尋父

家父賀成珍別字老煥年五十六歲原籍錦州省北鎭縣小常台村人民國五年四月由家走出迄無音信如有人將本人送至下記地點者酬金四百元知本人下落者或能指出故後埋葬場所者均酬金二百元儲欵以待決不食言通信處撫順市東三條通今井商會內

賀玉海（三十七歲）敬啓

隱遁術

秘笈內容　分金遁木遁水遁火遁土遁人遁禽遁獸遁風遁雨遁等奇妙法術皆根據科學闡發數千年暗中密投之秘術一讀即通一冊一元▲靈力實驗法三十種奇術合訂一冊一元▲心身鍛鍊廿大新法合訂一冊一元▲玄妙仙術四冊四元▲最新催眠術講義十三編精裝一冊二元（內有千里眼術、透視術預言術、勿藥治病法、自己催眠靜坐法等易學易通）、外埠可用匯票或鈔幣固封掛號寄來便安　◇上海漢口路二七一弄五號新學書局啓

無職業之幸福

康德畫報招募全滿及華北各處支局長

不要押金　不要保證　優待期間　一月爲限

並招募宣傳主任數未月薪約在百元左右

附郵票貳毛即郵去美麗畫報兩份簡章壹份由五月廿五日起六月卅日止過期無效

地址奉天市大西街三段一五八號　康德畫報經理部

漢醫 邢憲久

世傳診治跌打損傷　寓奉天市大南門裡正骨醫社應診　救急隨時出診並售成藥兩種主治例後

外傷平復散　主治骨折閃筋瘀血腫疼一般跌打損傷等症不論新陳輕重此乃內服對症特效之劑也半打定價九元

邢氏淸炎散　主治受傷處發熱日久不愈及潰爛疼痛等症乃內服特效之劑也　皮膚炎關節炎淋巴腺炎脚氣　半打定價六元三付

即寄外埠函購加郵費兩角　發售處奉天市大南門裡路西　正骨醫社

治療 羊癎瘋！癲狂病 效效

這種藥名五癎通靈丸專治羊癎瘋癲狂病男婦老幼因氣火驚怒所得四肢抽搐不省人事發無定時時發時止越發越重多年不愈此藥肯能治之每打藥服三十日定價每打國幣參拾

凡是缺乳無論小兒幾個月服此藥均能乳下如湧泉每盒十二付定價國幣貳圓以上二種藥品乃東塵楊氏自製外埠函購加郵費貳角

發行所奉天大南城門外路西房樓小北關萬壽寺胡同　欣榮堂厚記

民益鐵工場出品

奉天瀋陽區惠工街三段三九　發明發賣人　王伯勳

苞米蕎麥及其他穀物粉碎唯一機器

兼造豆腐碎昇降機香油機及其他麵米机之附屬品等

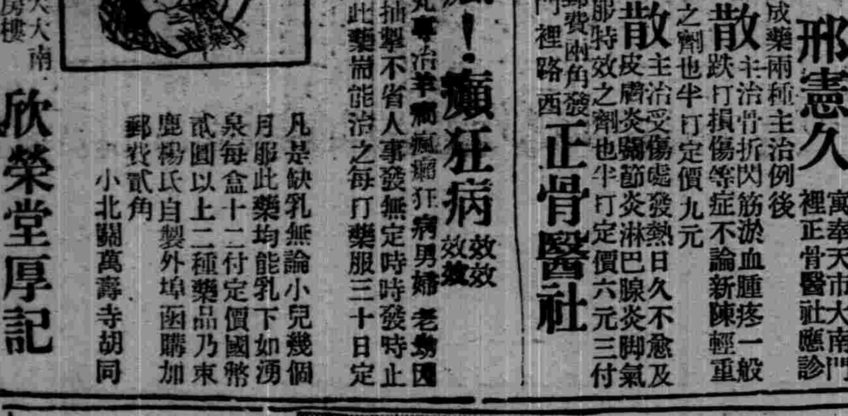

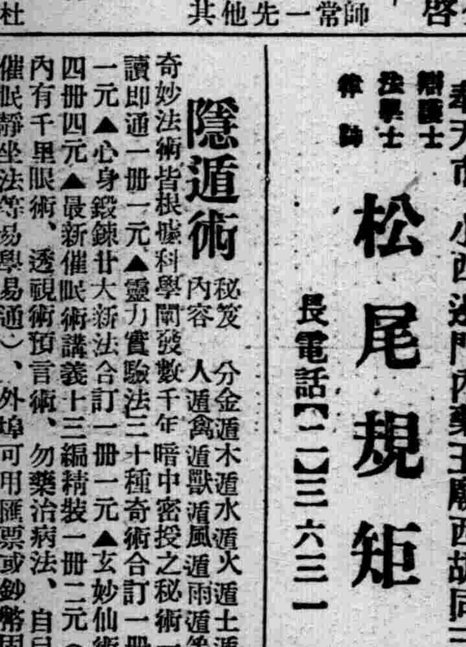

五洲大藥房鑒　敬啓者敝人內子產一小女降生後乳汁點粒無有全賴代乳粉喂哺人乘天地之氣飲食佐生難免不有疾病痛苦幸蒙友人之介紹貴藥房出品之童必寧藥片按方服所患盡愈嬰兒至寶孺子仙丹吾小女時屆六月身體肥胖活潑精神皆賴童必寧佑護之功敝人無以爲報今藉報端介紹良藥對於嬰兒深望同胞有兒女者速備此藥以防不虞是藥對於嬰兒腹痛發熱積滯便秘消化不良等症大有功效敝人據情所言決不愧天並附小女天生小影一張聊表謝忱專此敬請鈞安　敝人　苗繩武

童必寧　嬰兒之至寶　孩童之救星　定價每瓶七角　打七元

總發行所奉天市鼓樓南五洲大藥房　各埠藥房均售

松尾規矩

奉天市小西邊門內藥王廟西胡同三　辯護士　弁理士　律師　松尾規矩　長電話（二）三六三一

急募

急募滿人男子社員　滿人女子打字員

一、中等學校卒業以上青年男子

二、略曉日語者並平素日本タイプ打字敏捷者

三、每月工資優厚（詳細面談）

四、希望者持親筆履歷書本人來社面談

五、考試日期康德七年六月十二日

奉天市大和區宇治町六番地　神戶海上火災保險株式會社　奉天營業所　電話（二）一五四番

日語專門 日滿書院招生

新學期開始六月十五日

今次開學普通科第一第二第三學期及際等科與補習生均可按各學員之學力隨便入學但各班均以五十名爲限

教授科目　第一學期　發音會話書取對話翻譯讀本　第二學期　本口語文法會話書取聽取對話翻譯讀　第三學期　與第二學期同　高等前期　文語文法、讀本、小說、歷史、新聞、戲曲會話、翻譯文

入學資格　第一學期以上學期限初學　第二學期限一年以上修者　第三者第二學期限八個月以上修者高等科前期限四個月以上學修者

授課時間　本科午前八時至午十一時　午後二時至午後五時　夜科午後七時至九時

簡章　函索即寄　院給乘車減價證

地址　奉天市瀋陽區一心街一段九四號（舊大西城門內瀋陽縣胡同電話（四）三三四六號）

兎

新興養兎事業　產業開發先鋒　時間經費有限　可得厚利若干　考効皆能飼養　方法特別簡便　副業養兎利益　一載數百有望　本場發賣種兎　價値極爲低廉　優良種類繁多　歡迎購買參觀　並聘各地代售　報酬特別優良　有備說明價目　函索寄郵一錢

奉天市小東關常川胡同二號　實業種兎場　啓

在庫品告知

錯（平形　元形　角形　成套錯）粗號　中號　細號　同　同　同

螺絲（元頭　平頭）各英寸

木栓子（眞鍮　鐵）各英寸

各種具全

南太平洋貿易株式會社滿洲總代理店　大阪木瓦圈商會滿洲總代理店　奉天市瀋陽區小西街二段

荷車用瓦圈　吉村洋行　電話（二）二八四五番

F60 2×35

琵琶記

—49—　丐

共曲詞云

飛絮沾衣、殘花隨馬、輕寒輕暖芳辰、江山風物、偏動別離人、回首高堂漸遠、歎當時恩愛輕分、傷情處、數聲杜宇、客淚滿衣襟、

俗語說〃洞房花燭夜、金榜掛名時〃這是青年人多末快樂、多末高興的事兒、蔡傭在新婚期中、不久又中了狀元、眞不知他是幾生修得、但是結婚高中、雖是人人所稱道、所欣羡的事、骨子裡也有令人可驚可怕、無法解說的一個轉變、這就說人在結婚或高中的當兒、雖說是一生不可以多有的慶事、可是一生幸不幸的大關鍵、也許就在此時巧爲安排、一個把握不定、關鍵一開、正不知有什麼不幸的變化、要把他另換一個人呢、這裡所說的不幸、並不是什麼身體的淪落、物質的貧窘、完全是性格的變遷、品位的卑下、換句話說、就是靈魂的喪失、迷了眞我、無論怎樣辯解、也是無法挽救了、

蔡傭把三場完過之後、依然回到小寓、可是不久就有喜報了、李群玉和蔡傭、全都高中、常自持和駱德希、却沒有報單、好在他們家大業大、也不在乎這個、在京城樂够了、也許另尋門路、捐納一個小官作、未始不是捷徑、所以他們毫不着緊、反倒笑嬉嬉的向蔡傭道賀說、

『蔡兄！明兒殿試之後、這狀元無疑是你了、你還還不請客嗎、但是狀元不狀元的、我們倒不覺得怎樣、最令我們美妒、要把你吃了纔解恨的、就是你的豔福！看！自從咱們在這里卜定小寓、你害了多少年青的大姑娘了、爲你害病的、可不是一個人了、小寓的房東、以及附近的官紳、都和我們打聽過、你是哪郡人？家中有妻子沒有？我們雖不知你的底細、可是我們已然告訴他們、看他這樣年青、也許沒定親吧、怕接！你的豔福大啦、要是我們、來一個答應一個、如果有人來提親、你可千萬別說你有媳婦、記着！』

神皋雜俎

夜（今人）

溶溶月色。
淡淡清風。
是夜帶來的附屬品。
何處的鐘聲隱隱隱！
像游子的心情。
把簾兒捲起。
好讓我放却那春愁。
月兒的撒嬌。
羞得春花低頭不語。
風兒的弄情。
惹得柳絲彎腰復起蕩纖枝。
搖搖蕩蕩。蕩蕩搖搖！
讓我看到明朝去。

談金魚（隱）

現在正是初夏。賣大小金魚聲兒。又在街頭巷尾呼起來。金魚這種玩藝。望之。習習生涼。眞是悅目怡情。非常可愛。若是在自己家裏孵化出來的。那更覺得可愛現在正是金魚產卵期飼養金魚的人們。要特別注意喂養的方法。

金魚長至兩年。可以產卵也有三四年才產卵的。產卵期近。便異常精神活潑。一尾雌魚之後。有數尾雄魚排成行列。追逐着來回游泳。一看有這種景況。就可以給她們換一次水。爲做成產卵處所。須放入藻草。然後在暖日的早晨。被追入適當產卵所的雌魚。就產出小米粒大小的透明的卵子數十粒而逃走。這樣在六月以前。可以產幾次卵。這時候放入的藻草。採集後須用水洗淨。晾一個多禮拜。然後使用。不然就會有想不到的幼虫或附卵在上邊。費盡苦心所培養的魚子。必致全被蝕死。

產卵之後。若不知雌魚分開。那就卵會被吃掉的。所以必須於數日前。在日光照射空氣流通的地方。安置個瓦盆內注清水和藻草。水沒過藻草二三寸便好。洗臉盆或尺寸深的水盆也可以須絕對安靜。下雨天不要使雨水流入。颳大風的日子。須小心掩覆。不要使水動搖經過九天。如天氣暖和。有五天就可以孵出來。剛孵出來的魚子。微呈淺黑色。寒毛沈的水底。碰着藻草就穩定不動。過半日。就有了氣力。若在暖和的日中。就集合在容器的邊上。過兩日就能游泳了。好最初的食物。經過二三日。天氣的時候。將煮熟的鷄子黃溶在水內。十時與二時各飼一二十滴。二三日後連晌午共飼。三次。過一星期可飼以微塵子。或木魚粉也好這時小魚就有小豆大小了。可以給他跟頭蟲或煮熟的麵粉。他就和大魚一樣的吃起來。過一星期。須換藻草但是剛能動的小魚。常有同藻草一齊被扔掉的危險。所以換藻時。當用大的器皿沖洗以免小魚藻草被扔才好。

詞

▲眼兒媚（蕭俟）

天涯帝闕灑天涯。漂泊鎖和枷。重勻妙筆。另添詩論。淡抹紅霞。輕騎獨步試金馬。萬里起青紗。兩肩生意。一絲鞭影。到處生華。

▲新荷

桃滿清溪李滿園。蝶影翩躚。花影嬋娟。東風空也易摧殘。人事牽連。心事纏綿。眼底留華一夢間。日月天天。歲月年年。人生少壯幾時還。黑髮翩翩。白髮斑斑。

姊（菊池寬作 宜爾譯）（5）

母　呀！裡邊故放許多的錢哪！

妹　不報告警察不行罷。

母　（噗的一聲）啊……

妹　給爺爺的拿去罷（弟聽見立即過來）

弟　……甚麼？……

……（由妹妹手中拿過來打開一看。用手去數紙幣）

弟　二百三十元。眞有啊！

妹　太多啦。想是財主丟的？

弟　好！錢包。啊呀！連一張名片都沒有呢！

妹　哥哥現在就給警察拿去不好麼？

弟　大概在二十四小時內去報就可以的若拿去。哥哥拿去。

（母。弟。妹都自視錢包。一時沉寞無言）

弟　操（妹妹的名子）

妹　啊！

弟　姐姐回來太晚啦！到電車道去接去罷。

妹　是。去接罷。（—妹妹誠實的答）

母　這個東西。放到那裡也不是自己的東西所以趕快報去罷。

弟　……

母　呀！濤！

弟　媽媽　我想不去罷！

母　（下了一跳）啊為什麼？

弟　這手錢的人就是丟了我想他的困難也沒有我們的百分之一啊？像我們這樣困難。

母　可是你對於這事情是沒有不去報告的理由啊。

弟　不。不是這樣。我們實在是艱難僅僅不能繳上二十五圓錢的房租。人家叫妹妹去作妾去甚麼的。因此我們使用了這不太困苦人的錢我想並不是太不好的。

償心願筆墨一如出乃嚴

母　雖然你說的像對似的。可是別人的東西總是別人的啊！

弟　這並非是我們偷來的。丟錢的人呢。因爲他自己不注意。而叫我們這很窮困的人撿來我想這一定是神叫我們得到的。所以我並不覺得把它用是有甚麼罪惡的。

母　呵。然而你將怎樣對操等去說呢！

弟　對操我就說我已經拿到派出所去了。

母　像你這麼說假設被人知道啦怎麼辦？

弟　若是被發覺。我甘願領罰的。但是我對於我們正在困難的時候使去它是沒有惡意的。

母　你雖是那麼說。

弟　這個我相信。一定不會被人知道的。我們把裏頭的東西拿出來然後把它扔去。這期間內報紙也不能登出來找着失去的東西是不常有的。我斷定不會叫人知道的。

母　……

記東本願寺（厚生）

在日本京都的神社寺院。除去幾個『官幣大社』之外。再大規模的要以東本願寺居首了。東本願寺是親鸞聖人所創辦。慶長七年（明萬曆三十年）又復開拓增大寺址。現有面積一百萬餘方尺。（日本三萬餘坪）內部建築宏偉。工程浩大。堪稱罕有。茲將內部分述一下。

本堂又稱阿彌陀佛堂。竣工在明治二十八年座西向東。內供阿彌陀佛像。

日本　天皇　大正天皇尊牌。並有南脇北脇兩壇。分陳太子高僧等像。基高百二十尺。大師堂一稱御堂影。在本堂北。是當派千餘萬門徒信仰中心的道場。當明治十二年再建時。因工程奇偉。繩索不能用。全國婦女聞知。便義剪長髮。製爲繩索。始成。堂寬二百五十尺。大谷御廟亦稱大谷別院。元祿十六年竣工。中庭有轉轉亭。是嚴如上人所建。坐亭可望京洛街衢頗饒風趣。

噴泉大門前有噴泉。週十丈。水由青銅蓮花中噴出。四時不絕。又全寺設防火噴水機關。係引琵琶湖水而成者。遇火警則開全瓣。水噴高至百三十八尺。可及全寺。菊之門建築頗稱奇觀。爲四脚門。裝飾華麗。門上有菊花紋樣（日本皇室徽章）。故名。先曾一度遭火。明治四十二年再建。三年後竣工。涉成園地頗清幽。古稱河原院。改稱枳殼邸。今稱涉成園。有美景十三處。今古文人題詠甚多。面積五十七萬六千方尺。毛綱即前述婦女長髮所製。當時共五十三條。損二十九。存二十四。長者二百〇七尺。長徑一尺三寸。重一千七百五十斤可謂奇蹟。

參詣每年春秋二季。東六條（即寺前）皆有祇雨之衆。遠邇爭至。盛極一時。工廠女性工餘來寺拜佛。並於清掃寺堂後。跪祖像前唱聖歌。

除舉辦各項慈善及道場外。仍設學校於各地以利國民。已設者計宗學院一。大學一。眞宗專校一。專修學院一。中學三。女校十五。其他如傳道學院。大谷學院及日曜學校。幼稚園。保育園等分設各地焉。

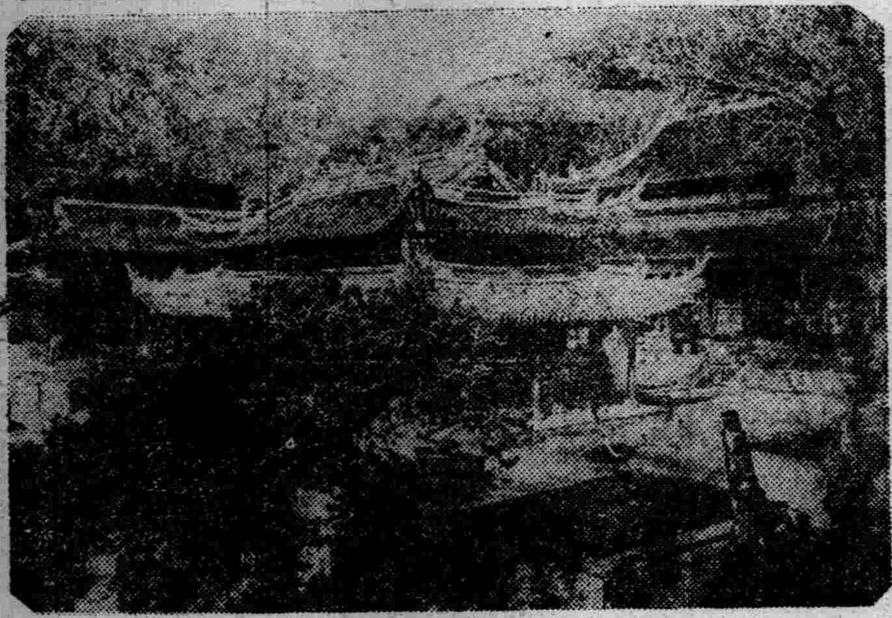

風景寫眞　普陀山之普濟寺

普陀山爲浙江舟山列島之一。在定海縣東海中。梵名補陀洛迦。譯之則小白華也。此山與晉之五臺。蜀之峨嵋。爲中國佛教三大靈場。有普濟。法雨慧濟。隱秀四大名刹。殿宇壯嚴。風光幽麗。唐時。日僧惠鍔。嘗赴五臺山。歸則取道於此。普濟法雨二寺。卽當時所建。圖爲普濟殿寺大殿

詩（荊山）

▲重遊春明登正陽門城樓

春明一別十年中。城郭依稀想舊容。偶上高樓一窮目。萬家春樹盡烟籠。

▲中央公園花事極盛有海棠林花開似雪吸引遊人此來已屆暮春花盡零落悵然興感

九十春光纔過了。蜂狂蝶舞夕陽斜。此來一事堪惆悵。不見海棠滿樹花。

商頌考（12）（胡斗南）

馬瑞辰詩傳通釋云。『三百篇。未有不入樂者』。况正雅諸頌。爲燕享祭祀之詩。當然入樂無疑。宋爲商後。用商樂。所以宗祀也。我們現在於推想外。雖以拿到確切証據的。就是無法聽到商頌的樂音。但是我們從文辭方面。的確覺得商頌於魯頌於極相似外。還有風格。是大不相同的。這是什麼緣故呢？就是因爲所謂譜入商樂。而得的駿發揚厲的影響。所以我們的結論。有如下表。

商頌　詩。是周代的作品（大約爲東周以後人所作。或者也許即正考父所作）
　　　樂。是協商代的樂律（駿發揚厲。具商人之遺響。於字裡行間。已約隱現出）。讀者不妨覆按一番。

（五）本文參考書要目

皮錫瑞魯學通論經學叢書詩辨說。
皇朝經解詩傳遺說。郝氏叢書詩問。
朱偉詩經疑。王柏詩疑
方玉潤詩經原始。詩經學（胡樸安）
魏源詩古微。論商頌的年代（俞平伯）
王應麟詩地理考。中國文學史（郭紹虞）

明倫詩社來稿

▲輓漢南鶴先生（金峽源）

素仰漢南鶴有聲。詩文字賦氣縱橫。未瞻泰斗終遺恨。感及參商萬古情。
有緣却是等無緣界判陰陽隔一天。公似騎鯨太白去。吟成痛句達黃泉。

▲輓社友關君秀升（愧陶）

聞時愛讀我公詩。多少吟壇譽久馳。十載知音緣一面。峽源深悔步來遲。
宦學由來難得兼。學不辭富宦常廉。嗚陰子和

詩經文學技術（2）（浚雲）

（二）二雅。大雅三十一篇中。內容大部都是祝頌。讚美。祭祀。燕飲的詞。就佔了很大的篇幅。可是在技術方面。仍嫌於拙劣。牠們祝頌的詩是抽象的。浮泛的。沒有內容的。牠們燕飲的詩是形式的。不生動的。沒有懇切的表現的。但是小雅的七十四篇。就顯明出驚人的進步。如天保楚茨等。同樣是祝頌。讚美。祭祀。燕飲的詩。但是牠的描寫方面。是多麼生動啊！但是諷刺的作品。大小雅都是沒有什麼差異的。牠們的組織。都很完備。牠們的表情。都極沉痛。最後我們應該討論的。小雅裡所獨有的幾篇抒情詩。這類作品都是婉轉含蓄。懇摯深刻。試一讀蓼莪。谷風等篇。就感到他所具有的巨大魔力了。在這裡如果將大雅不平。要找出牠的特點來的話。那麼就是前章。和後章。或一章裡面。有複句的體裁。確實的很別緻的。這點影響也很大。如曹植的贈白馬王彪詩。和六朝樂府的西州曲。

酒（直橫）

『萬事不如杯在手』『一醉解千愁』這些話都是常聽着的。可是到底酒眞這樣嗎？在我不會喝酒的人。是不知道的。

酒有高粱酒。麥酒。黃酒。清酒。日本酒。葡萄酒。啤酒。玫瑰露。白蘭地。……不可勝數！酒這樣的多。但除葡萄酒之外。大概不是作爲消遣就作的娛樂吧？酒的味道甘芳。飲之使人興奮。所以一般醉翁好之如命啊！

〃酒〃不只有甘芳。還能宴客。娛賓。〃消遣解悶。佐餐。祝興。不怪令人愛好啊。〃酒〃既如此。眞不愧『萬事不如杯在手』了！

但！他的性質是刺戟和麻醉。遇量能亂性。使精神錯亂。作出非禮的行爲。所以孔子有不及亂的話。如這樣〃酒〃雖亂性。少飲卽可。還是不可少啦！就不知久飲有害衛生嗎？—神經衰弱。肝臟變硬。

諸位！不是我不會喝酒的人這樣說。諸位也知道罷？爲什麼拿有用的錢。換些害人的毒漿呢？尤其在這非常時局之下的銃後國民。喝酒不算浪費嗎？

一九四〇、五、二九、

揚古里墓　參拜記（二）（菁石）

這一次我們所以要乘自轉車的原因。即是爲着便於尋問。怎樣也要償二年來的宿願。所以在這個陰晴莫澈的天氣裡結果是很圓滿的。

一。訪詢經過

九時三十分。我們由學校出發。行駛到工業區的時候。太陽却從陰雲裡。露出來我們所期待的面目。但剎那間又在隱到陰雲裡去。驟霧還要飄下來幾絲雨。這時我們已經飛馳的離了都市的舊輪廓。昭陵的雨後蔥翠。次第的捲入眼簾。

一叢叢的樹色。在烟雨皆非的遙望裡。直引我們目覩綠油油得欲滴的情況。會使我們深深的感到。雨後的山陵。是極富於清妙的畫意。或神秘的詩意。假使我們是爲謁陵而來的時節我定規要令從遊的孫生。畫一張寫生。或攝取幾張照片。我自己也要尋一個幽邃的所在。利用詩的藝術。來點綴衆林的況味。爲了參拜我們想像裡的武勳王墓。所以只可到隆恩門外。遙向太宗文皇帝的寶鼎。作三鞠躬的參拜。回憶第一次訪詢的情形。不由不本着我們目的上的勇氣尋遍了陵前陵後。

春曉（憶柳）

朝霞把城壁的一角塗抹上一層黃金。
遙遠裡傳來了鐵輪聲鏜鏘。
赤金路上閃爍着丈長的人影。
禮拜堂內透過來輝耀的歌唱。
紝集的車夫吆喝出絢爛的春曉。
白雲。靜靜地掛在塔尖之上。
迷惘的霧中可找到隴上田舍。
飄一葉孤蓬—
向蜿蜒的水天之鄉。
杏花香裡湧蕩着黃金的詩。
抓一把晨曦—
向平和的穹蒼。

般若波羅密多心經註疏（18）（果源）

啓吾眼。則五色見。合吾眼。則昏黃見。五色與昏。等爲眼見。只判於啓合之間。非照見也。必也啓合具泯。並照眼皆無。而後照見始可現前。復次眼之所見。旣在近邇。尤多虛幻。之所見。無遠弗屆。無眞不透。此最大之區別處然照見亦有深淺之別。如禪定家。旣破六欲。已達色界。此時其靈亦可現見。此種見。固亦稱爲照見。但此特靈識所照見。爲六通中天眼通之照見。乃照見中所最淺者。催眠術中。每倣行之。不過催眠爲偶爾爲他動。禪那爲常在爲修得者耳。至若菩薩照見。又異乎此。概識之照見。識注則見。識不注則隨求。故僅稱通。通者偏也。雖可及遠。而不及徧。菩薩之照見。不寧無識。猶無無色及非想。故其見乃能超越時間空間。如圓鏡之懸空。如大氣之倪漫。雖然此猶菩薩之見。殆天佛陀。則並照不照。卽見亦捐而卒能知等無等覺遍正徧。故日無餘涅槃也。

色受想行識爲五陰。故日蘊。詳解見後文。茲不贅。

凝字答覆

黃慶歐　欣遠
郭世丰　永蔭
胡潤堂　敬宇
原廣財　裕之
祖守讓　拱賢
孫　俊　秀夫

商業登記

○株式會社大興公司變更（支店）
一監査人笠井圓藏康德六年六月十日辭任康德六年六月二十九日登記

○營口三泰棧株式會社變更（支店）
一董事兼代表會社之董事支倉平之函康德六年六月十日辭任左記者同日就任董事兼代表會社之董事岩崎仁一營口市馬市街十六番地康德六年六月三十日登記

○大矢組株式會社變更（支店）
一康德六年六月二十四日將資本之總額金一百萬圓及一株之金額金五十圓並各株已繳納之株金額金三十圓變更如左資本之總額國幣一百萬圓一株之金額國幣五十圓各株已繳納之株金額國幣三十圓康德六年七月一日登記

○滿洲興業銀行社債發行（支店）
第四回有獎滿洲儲蓄債券一債券發行之總額國幣三百萬圓一各債券之金額國幣十圓一債券折扣成數（利率）於最終償還者依直利引之方法年利二分四厘七毫一債券償還之方法及期限康德六年六月二十日以後每年二月八月抽籤爲之每回以國幣九千七百二十圓以上由各其月二十四日償還之至康德三四年八月止全額償還但購買註銷或以有臨時償還可爲之

○滿洲興業銀行社債償還（支店）
一康德六年六月二十四日第一回有獎滿洲儲蓄債券總額及第二回有獎滿洲儲蓄債券總額及第三回有獎滿洲儲蓄債券總額之內因一部償還債券發行之總額變更如左第一回債券發行之總額國幣百九十八萬六千四百七十圓第二回債券發行之總額國幣百九十萬二千七百三十圓第三回債券發行之總額國幣百九十九萬五千九百四十圓康德六年七月三日登記

○通盛號產合名會社變更
一、康德六年七月五日目的變更如左目的一、麵粉顏料海產物品雜貨販賣二、前項附帶業務三、食料品茶葉紅白糖類紙烟綿紗布類五金木材洋灰米穀類化粧品等批發及運輸陸產品康德六年七月六日登記
錦州區法院

○滿洲電業株式會社變更（支店）
一、康德五年八月十六日錦州市大馬路之支店變更如左支店錦州市錦華區朝日街二番地康德六年五月二十九日登記

○滿洲瓦斯株式會社變更（支店）
一、康德五年八月十六日錦州市鐵道局東側之支店變更如左支店錦州市紫明區紅梅街三番地康德六年五月三十日登記

○合名會社錦州大連洋行變更
一、康德六年六月一日商號變更如左商號合名會社錦州國華洋行

○株式會社設立
一商號錦州パルプ株式會社一本店錦州市錦華區浪速街五番地一目的販賣以葦爲原料製紙パルプ及紙類之製造並經營對此附帶之事業一設立之年月日康德六年六月二日一資本之總額國幣三千萬圓一、一株之金額國幣五拾圓一各株已繳納之株金額國幣十二圓五角一株券背書之禁止株式依株劵之背書不得以之讓渡一公告之方法揭載於政府公報一董事之姓名及住所高島菊次郎東京市麴町區六番町五番地四足立正東京市麻布區櫻田町三十八番地溝口新平東京市大森區馬込町西四丁目三千百十番地下津謙藏三重縣河藝郡一身田町大字一身田六百三十一番地井坂孝東京市芝區高輪南町五十三番地井上憲一東京市澁谷區原宿一丁目百三十二番地一號牟田吉之助朝鮮平安北道新義州府麻田洞三百八十五番地相馬末吉東京市麻布區笄町八番地一監查人之姓名及住所安宅彌吉大阪市東區今橋五丁目十四番地田中治朗東京市淀橋區戶塚町三丁目五十六番地松本弘造東京市澁谷區北谷町二十七番地康德六年六月二日登記

○經理人選任
一經理人之姓名住所任明英錦州市正陽區中央大街九番地一營業主之姓名住所滿洲中央銀行新京特別市大同大街五百一號一設置經理人之處錦州市正陽區中央大街九番地康德六年六月五日登記

○株式會社大興公司變更（支店）
一董事兼代表會社之董事竹本節藏康德六年五月二十一日死亡

○合名會社泰昌興追加
一因聲請將左記事項追加之國幣二千圓全部履行韓延選國幣二千圓全部履行韓春英國幣一千圓全部履行王興樵國幣一千圓全部履行韓俊卿康德六年六月七日登記

○東棉紡織株式會社變更
一康德六年五月三十日左記者就任董事兼代表會社之董事羽柴隆治錦州省錦州市紫明區櫻花街

○福壽織布株式會社變更
一康德六年五月三十日左記者就任董事兼代表會社之董事羽柴隆治錦州省錦州市紫明區櫻花街康德六年六月九日登記

○合名會社益宏聲支店設立（支店）
一康德六年六月一日設置支店於左地支店義縣項家台村桃園屯第二五牌第五戶

○合名會社泰昌興記變更
一、社員韓春英於康德六年六月十二日將其出資額全部讓與關森退社社員韓俊卿同日將其出資額全部讓與讓忱退社讓受人同日入社如左國幣二千圓全部履行關森錦州市北關區新安街文明胡同一〇九號國幣一千圓全部履行朱讓忱錦縣大業村大業堡屯一九六號一、康德六年六月十二日商號變更如左商號合名會社泰昌信記

瀋陽中國銀行

對外電話號碼如左
一、通　線（四）二四一一
一、營業專線（四）二二四一四　（四）三二五三
以前通線（四）二四一五及營業線（二）一〇六七業已撤銷

存款　定期　活期　存款利息優厚　手續便捷
放款　定期　活期　抵押放款　貼現放款
匯款　電匯款　匯信匯　國內外各埠均可通匯
其他業務　進出口押匯　代理收付事項

股票交易買賣
股票金融擔押
資本金壹百萬圓
滿洲野村證券株式會社
奉天市大和區加茂町第七號
滿商部外交員　衛懋禮
電話（二）三三二八　三三三四

韓奇逢　老牌
烏鷄白鳳丸
奉天省公署許可証一一〇號
韓奇逢烏鷄白鳳丸，有多年歷史，最受女界信仰，主治一切經血百病，帶下，子宮寒冷，久不生育，服之一劑不效，惟有黑鷄白鳳丸，各盒有效，連服除根，黑鷄與烏鷄有別，請認明黑鷄字樣
本藥特色
用科學新方式製成，丸粒小，服便，効力大，風行各地，有三十餘年歷史，主治婦女一切經血百病，疾患，子宮寒冷，內分泌不足，勞傷氣鬱，帶下，小腹塊病，服之一盒有効立竿見影

滿洲國各地發行處
【定價】每盒裝二百粒售洋五元半打二十五元
大連　平和街四八　韓奇逢藥房
新京　四馬路中興大藥房　韓奇逢藥房
哈爾濱　道外正陽十道街增壽藥房內　韓奇逢藥房
吉林　粮米行大街　五洲大藥房
延吉　南大街　五洲大藥房　蓋平　南街　洪春堂
赤峯　西橫街　道生大藥房　圍場縣　基田藥房
新立屯　大德興藥行　延吉　正德厚
營口　永世街　豐利藥房　安東　中富街　兄弟藥房
滿洲國總批發處　奉天大西邊門外路北一五二號　韓奇逢藥房

華北台地發行
北京西單北大街一二號恒房
太原帽兒巷六十四號
厚和市北門裡七號　中西藥房
大同北街　福興記
保定　勝　記
濼縣車站　公記商行
濟南緯三路　北海號
青島蘇州路十三社
包頭大前街中開記
張家口宋記派報
唐山粮市街一和泰
煙台新華街福昌號
華北總批發處
天津法租界三十號路五五號
韓奇逢藥房

爲完成鴉片斷禁使命 積極取締罌粟密種者

省警務廳與各縣當局協力進行

【哈爾濱】濱江省公署警務廳當局基於政府鴉片麻葯十年斷禁計劃遂行之徹底、以期完成禁煙重要之使命起見、鑑於管下一面坡、珠河、葦溝、延壽、東興、木蘭、巴彥、五常等縣、每年均有多數私種罌粟者、而本年度現屆播種時期、茲爲徹底取締密種計、特於日前召集管下各縣罌粟取締事務担當者開會協議取締辦法、結果決定確立罌粟秘種預想地取締工作班、實施煙匪肅清並罌粟芟除工作、在事前更須設法遮斷罌粟種籽、以期取締之徹底、現下省警務廳與各縣當局積極聯絡進行取締工作中云云、

報應迅速

麥粉中摻苞米麵 被告發將坐牢獄

【撫順】夫生財有道、仁義致富何妨、奸詐竊取、清夜捫心應愧、近日以來、蒲節又臨、政府爲撫貼市民計、乃發下大宗面粉、委託各商號、代爲配給民戶、其意也、無非佳節臨邇、美酒佳肴、聊以慰藉平凡之辛苦、深恐奸商從中漁利、點石成金、乃由各區民會、依據戶口簿爲標準、按人發面券、再往商家領取、乃各奸商等、見一無高價可抬、不能從中發財、二無自賣之權、無法偏私成友、異想天開、竟暗中加入包米面、爲其事者、爲小瓢屯中央大街路北福發德、執事人姜姓、原籍關內、其由麥粉組合、領到白面一百零四袋、每袋對包米面十餘斤、市民發覺後、乃報告警所、業已查屬實在、送到警察廳、將處以應得之罪、又有著名之某商號、其財東業已發財十餘萬之富、以十二斤面當十八斤賣出、且粗糙異常、顯係參雜無疑、寄語各奸商、夫財固人人所愛、但象以牙而被焚、麂以茸而傷命、多藏厚亡、君知之乎、縱令銅山之富、遺爾後代、如子孫賢、則惰其上進之心、子孫不肖、則徒以作男盜女娼之培養、試觀街頭之癮君子、及倒貼野妓、孰一非當年之赫赫男女公子也、今日爾輩剝削衆人膏血、日後衆人皆爾脊背、天理循環、報應不爽、何苦因幾斤白面、而喪盡天良、觸犯法網冒大不韙也哉、

期防疫網徹底完成 對市民實行預防注射

【大連】時値本格的夏期、對豫防傳染病之流行、已不可稍緩、茲官廳衛生當局、鑑於以往屢於夏季猖獗、尤其去年度僅九月間一月間、罹腸窒扶斯患者、已有九百八十一人之多、是以本年絕不使再踏前轍、前承奉天醫大之應援、並由大連醫院、赤十字病院、聖愛醫院、健康館、學校醫師會、大連醫師會等之協力、並各警察署動員、以日系市民十六萬人爲對象、業於過去五月二十日開始、至六月一日亘十三日間、施行免費豫防注射、成績頗爲良好、至於第一次注射者、日人六萬五千二百十五人、滿人二萬五千二十九人、計九萬二百四十四人、第二回注射者、日人三萬四千五百十二人、滿人一萬六百五十四人、計四萬六千百六十六人、尤其所謂從來對於衛生思想稍低之滿人方面、此次亦達有相當人數、實屬可歎之傾向、然查本年度有腸窒扶斯保菌者爲五十一名、巴拉窒扶斯者二名、窒扶斯之新爲生者、由一月至五月間爲百四十九人、至於最近五月二十日七人、二十四日九人、二十九日三十日各三人、已見綿延不絕之狀態、故衛生當局、頃對全市市民、決行徹底之窒扶斯予防注射、以期豫防目的之達成、

吉市體育界 活潑競賽

【吉林】數年來沉悶之吉林市體育界、以本年京吉驛間、馬拉蓀賽會爲動機、一般運動家、球戶健將、均已靜乃思動、於此夏初之際、紛紛組織團球隊、及每日晚間訓練長途競走技術、近日晚間、松花江畔環江大馬路上、往來習長途賽跑者之技者甚多、近日來各官廳之球隊、與各中等學校亦連日比賽、省公署藍球隊、與稅務署賽三十比二四省公署隊勝、稅局與三高或、稅局敗三十比二二、省公署隊、在七八等日與中銀及吉鐵乒比賽、可見吉林體育界之活潑、

（第九次）市諮議會 七日在市署舉行

所討論各種議案已決定

【哈爾濱】哈爾濱市公署、爲討論一般會計歲入歲出追加更正預算事項、特定於七日下午二時、在市公署四階樓上會議室召開第九次諸議會、現已通知各諸議會員、屆時出席參加外、並積極整理各種議案、關於此次所討論事項、業已均行決定云云、

各地方瑣聞

△藥王廟熱鬧

【本溪】本月三日爲舊曆四月二十八日、市內太子河北岸、藥王廟會、每年斯日遠近各處、善男信女均往該廟、燒香祈禱、而一般行商走販擺設攤床、藉以多獲厚利、極爲一時之盛、惟今年之會期、天不作美、午前狂風大作、飛砂撲面、未幾黑雲密佈天空、電光四射、雷聲震耳、大雨傾盆降下、而一般進廟者乘興而去、均敗興而返、攤床走販多未獲利、午後一時雨止、善男信女雖又陸續滙集、但不及往年之熱鬧盛況云云、

△高助理勤勞

【通江】通江村長曹顯廷君出外辦公、所遺職務着以助理員高萬陞君暫行代理、因之進行事宜、無不急於開展、如修道、興學、諸大端、皆次第舉行、以致地面開展、鄉民仰賴、如該助理員、眞可謂一人有慶兆民賴之云云、

△嚴查捲烟商

【開原】捲烟自去年實施統制以來、縣內販賣人不下五百名之多、因住所不準確、併販賣者良莠不齊、致演成買烟難、於上月初、稅局與警務科協議之結果、對小賣人重新調查、將從前之數、淘汰三分之二、僅留百餘家代售、以便統制、最近稅局與警務科、更不時查察有不相當者、嚴行取締、聞於卅日、取締不正當達七處之多、計街內五處、孫台一處、石台一處、從此其他同業或有戒心歟、

△南市場興隆

【通遼】本縣原有南北兩市場、因北市場地處街心、人煙稠密、商業遂日見發達、南市場偏居城南隅、年來商業蕭條、自北市場被燒後、娼窰戲館均移居南市、該市忽變興隆、商人藍興五者、乘時而起、在南市口開設天興大鮮貨局一處、日昨開幕、廉價出售、主顧擁擠、大有應接不暇之勢、可見世事變遷、人離擬略云、

△郵官試驗始

【通化】本街郵政局、爲使管下各縣各郵局、職員資格向上、於月之二三兩日間於師道學校教室考試委任官、待將來發表必有相當成績云、

△關所長認眞

【本溪】縣公署屬官關永衡氏、自派爲大堡管煙所長、以來、力求整頓、督飭所屬職員、按日遵照鐘點上班、爲斷禁鴉片實施徹底計、凡鴉片癮者、必須本人持証購領、方能售與、一般癮者咸謂關所長勤務認眞云、

△麵粉開配給

【本溪】市當局鑑於端午節臨邇、爲應付市民之需用、特運大批上等麵粉、依照配給米穀方法、飭令各區長、通知各排長、按戶配給面粉票、每人一票、再持赴指定商舖、購領麵粉四觔云、

建國九次運會

【開原】日本紀元二千六百年、滿洲帝國慶祝開原實行委員會、定於六月八日午前八時卅分、在開原街新公園運動場、開催日本紀元二千六百年滿洲帝國慶祝興亞大運動會併建國紀念第九次開原縣大運動會、參加者計初等學校九處、及各教育區代表選手、中等學校三處、其他八處、機關會社廿五處、及協和各分會、想屆時定呈空前盛況云、

國兵法施行 開宣傳映演會

【錦州】滿洲帝國協和會錦州地區本部主催、映演國兵法施行宣傳大會、擬於月之七日八日假錦州電影院隆重開催、預先印刷入場券數萬張、分布市民、以備屆時參觀、使市民國兵法澈底認識、茲將映演之影片誌左、六月七日午後七時、映演國境之華六捲、草原二捲、新女性二捲、新聞片其他數捲、八日午後一時開映、於七日同此次大會屆時定有一番盛況云、

七月一日市制紀念 盛大舉行花火大會

由觀光協會向東京代購大批花火

【哈爾濱】七月一日爲哈爾濱市制實施紀念日、市公署當局爲紀念起見、例年於七月一日、在松花江岸、舉行花火大會、而本年度之七月一日現又爲期切迫、聞該署仍委託觀光協會辦理代向東京名花屋以六千元定購大批花火、關於誘致觀光手續、現正進行籌備中云云、

藥商善舉

廢止藥王聖誕宴會・節約鉅欵施助貧民

【雙城】本月三日爲藥王聖誕節、舊習藥商、皆於此日一律放假宴會、並在藥王廟前、舉行隆重祭典、茲由義昌德藥店經理薛育普之提倡、在此非常時局之下、國民即應自肅自覺、伴隨政府之命令、實行物資節約、聖誕節之祭典、雖仍照舊舉行、而宴會之虛靡應即廢止、一經提議、全體贊成、並經議要、將節約宴會之欵百廿元、送交縣署施給貧民云、

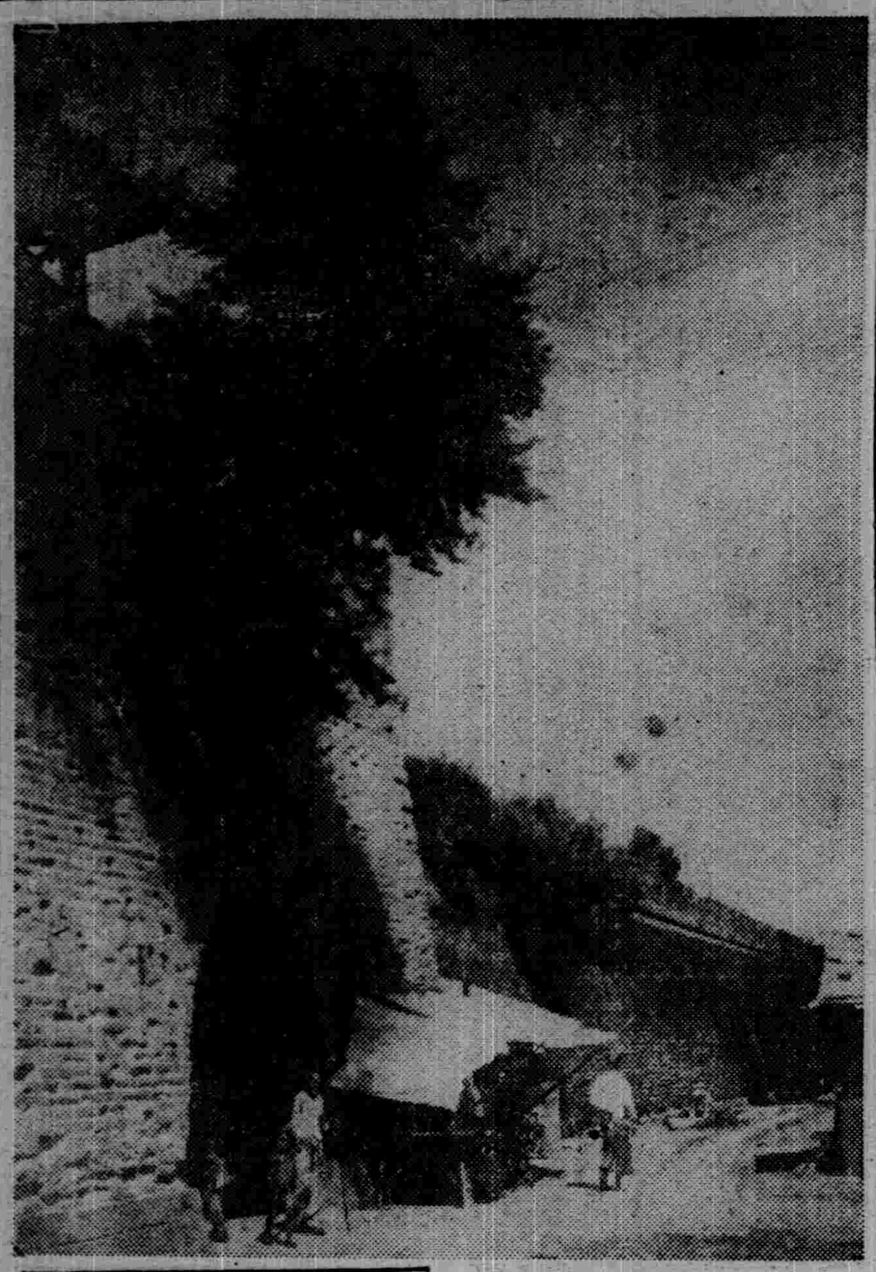

。。安奉線之鳳凰城壁、極爲蒼古、乃昔時滿韓兩民族之勢力接衝要點、又爲中國與朝鮮半島間之咽喉地、日清、日俄之戰跡頗多、圖即鳳凰古城、。。

栗山通化省次長談 星野長官視察東邊道

【通化】於三、四兩日隨同星野長官視察開發東邊之栗山次長、有如左之談話、

長官視察煤及鐵礦之採掘狀況、對於堪誇於世界之栗子溝、及優秀豐富之鐵資源、尤爲注意、謂此等實情、實有內外必知之必要、更對東邊道開發上不可分之洋灰工場、認爲其建設亦持有最大之關心云云、

爲促進農產物增產 開多收獲法講習會

【齊齊哈爾】政府基於昔者之時局要請、以小麥水稻之急速增產問題、並爲使改良增殖□、擬定亘全國、舉行多收獲競行會、已向各省發出通令、而龍江省該指令後、於十一日午前九時、招集市縣旗關係者、及興農合作社技術員、對農產物多收獲法並審查法、在省禮堂舉開講演會、以期此主旨之澈底云、

爲防蝗蝻爲災

冀東道公署通令各縣注意防範

【臨楡】冀東道公署鑒於本道區境內發現蝗蝻、幸經撲打淨盡、未釀巨災、惟飛蝗停落之地、常有遺卵散佈土內、當茲夏令孵化時期、自應嚴加防範、以免繁殖、貽害稼禾、特訓令各縣知事遵照、轉飭所屬隨時注意、如有發生、立即撲滅、毋使滋長爲患云

珠河國民優級學校 師生共同獻國防金

【哈爾濱】珠河縣立阜豐國民優級學校校長高之光氏以及該校全體教職員學生等、爲表示槍後支援之赤誠、共同實踐生活節約運動、蓄得國幣十三元八角五分、作爲國防獻金、於六月五日至哈爾濱午報社請其轉呈當局、該午報社接收此項獻金後、除向該校致函感謝外、並當即將此國防獻金轉呈當局云云、

市民繳槍蒙表彰

【錦州】警察廳魯廳長、司法科小坂科長、宮股長等、對於民蓄自衛槍械、因謂治安、甚爲關心確保、無須自衛、屢次招開區街村長市民會議、自五月中旬開催、回收民槍會議後、市內西關區、竟有自衛槍械、子彈獻出、送交西關區事務所、大小銹壞、新舊不等數棵、子彈五百餘粒、由區轉呈警察廳驗收、魯廳長、司法科長等、鑑於民槍、尙有蓄存優秀、大小槍各一支、及土埋銹壞者數支、銹壞子彈五百粒、視此市民、對於官廳回收槍械認識頗極清楚、於民作一頭袖、堪稱優良國民、故製成表彰狀多份、於月之五日午後一時、在警察廳開催市民大會、出席者不下二千之衆、當經魯廳長痛陳蓄槍市民錯誤、限于六月底交出、不但榮受表彰、尙得相當槍價、逾限不繳、查出國法無情、落落數千言、而後按繳槍區長、協和分會長、繳槍戶主、分別授予表彰狀、異常榮譽、出席一般均道、極力宣傳、爲有民槍之戶者、務必勸其呈報而免後患云

金成股長榮轉

【錦東】本縣行政科保健股長、金成朝太郎氏、自任職以來、對於禁煙一切事宜、矢勤矢慎力加整頓、頗蒙上峯嘉許、於日前奉龍江省令、調氏轉當裕縣勤務、該員奉命後、現正準備一切交代事宜、聞定於本月上旬、前往新任地供職、實查該氏於鎮任職三載、對於禁煙工作上曾立了很大功績、今一經調轉同寅等均代爲惋惜云

全滿電氣聯合大會 在哈第五回講演會

哈鐵優待參加者減低票價

【哈爾濱】滿洲電氣聯合會第五回講演會、經關係者協議結果、決定於六月二十二日二十三日亘二日間、在哈爾濱舉行、現已分別通知全滿電氣關係者屆時來哈出席參加、而哈爾濱鐵道局、爲優待全滿各地電氣關係來哈參加人員、對於乘用火車二三等票價一律減價、以資優待云云、

郵政局開辦 電報匯兌

【開通】郵政局張局長、因鑑於地況之發展、並爲便利商民起見、呈請新京郵政管理局許可、於六月一日起、開辦電報匯兌、並電報轉賬兩種業務云、

地政科實行 整理保留區地畝

【珠河】本縣自移民區、及未利用地收買以來、凡距已成集團部落附近者、人民紛紛保留、謂爲保留區、頃因地政科成立、又職員講習期滿、現正着手實施整理、先由保留區工作、一般土地者、皆張羅按自己地段、四至埋妥標椿、候地政科到段、便於清理云、

召開校長會議

【海城】本縣教育科、爲使各校長、對教育之運營、及成績之向上計、擬於月之三日、在教育會、開全體校長會議、並對於未受師道訓練之教員等、勸其早速來城修業、達成與學育才的實際、但一般又曾受訓練之教員、以爲月薪的數字、仍與未受業的

張司法部大臣 冒雨遊鳳凰山

【鳳城】司法部大臣張煥相氏、爲某要公、赴安東省去訖公務已畢、巡返新京、路過鳳城適舊四月二十八日、鳳凰山廟會期也、張大臣於早八時下車、受鳳城各機關長之歡迎、即登鳳凰山遊覽、惟是日天雨、該大臣不避艱苦、至藥王廟少事休憩、並賞給該廟住持道人、國幣二十元、旋搭車北上返京云、

〰新京大同學院生徒 研究北滿各地實態〰

於六日一行訪問在哈各機關

【哈爾濱】新京大同學院第十二期生徒一行六十餘名、爲研究北滿各地實態、特於五日下午零時四十五分、由新京搭乘列車來哈、當時有哈市日滿各機關代表並在哈大同學院畢業生同窗會員等多數赴站歡迎、一行降車後略事休息、即參拜神社、旋赴濱江省公署訪問于省長及原田省次長、當經省長及次長訓示後、預定於六日午前八時起、訪問〇〇駐屯地司令官、特務機關、當日下午在濱江省公署調查研究一般省之事項云云、

甘霖降卜豐年

【新台子】自入夏以來、風高物燥、亢旱異常、忽於近日陰雲密佈、由昨日大雨傾盆、降至午後三時始止、値此田苗耕耘之時、逢斯知時好雨、勃然而興、一般農民、均欣然有喜色、秋收定卜豐年矣、

建築橋樑規模宏大 西關繁榮節節進展

【蓋平】西關自各機關遷往後、新興之氣益爲濃厚、人烟既繁、交通確關重要、故對於通行道路、大加修理、而由西關直赴縣署之大馬路、中間有水溝一道、每當夏雨連綿、滿水泥濘、阻碍行人、殊感不便、現已興工建築、數十丈之大橋、不日工竣、不惟交通便利、則都邑之進展益形生色云

煤油豆油缺乏 普通住民叫苦

【義縣】自舊正以來、於茲數月、對於普通住戶、只配給煤油二次二斤、所仰賴者、本地製之豆油、尙可代用燃燈、近今以來、豆油亦告缺乏、一般住戶叫苦萬分、若以縣城戶口論之、共計五千八百多戶、其安設電燈者、商民約在二千左右、其餘之戶、除公務員家屬、每月配給煤油三斤外、其他均稱黑暗生活、望有管理之責者、極應籌備妥善辦法、以昭公允、而安民生云、

司法大臣來蓋 視察法院檢廳

【蓋平】本月五日下午二時許、於南來之車、司法部大臣張煥相氏、安低蓋邑、縣長副縣長、以及各機關首腦、均至驛前歡迎、警察全體出動、沿途加岡、警備森嚴、各學校、各法團、協和會、青年團、國防婦人會、均整列於西關路傍奉迎、在縣署訪問後、遂赴區法院廳、實地視察、據聞成績頗佳、當晚休息於金省長公舘云、

冰雹大降

【通化】於六月六日午後十二時四十分許、忽雲升西北、雷聲隆隆、小雨即降十分鐘後、冰雹纔降、初如米粒、愈降愈大、密如飛沙、大如杏核、降有十餘分鐘始止、街心爲白、菜蔬農苗、定受損傷、爲災區域容查再誌云、

滿鐵弘報會議 已圓滿閉幕

【大連】在大連社員會舘之滿鐵弘報全體會議最終日、六日午前九時開會、僅本部及現地機關務所、新京支社大阪事務所情報關係者出席、進行懇談會、首由本部側述及業務方針並業務報告、繼由本社文書課經理部各擔當者關於會社事情說明、正午少息繼於午後一時會議再開、由華北交通上海事務所東京支社各擔當者對於現地之報告後、遂轉向業務方面加以懇談於和氣靄靄裡無不坦誠交換意見、午後四時散會、於亘三日間之會議遂告終了、

慶祝興亞建國運動 六月七日盛大舉行

【双城】縣當局、茲基於日滿一德一心之眞精神、爲使一般民衆澈底友邦帝制紀元二千六百年、聖業悠久之紀念、及興亞事業之偉大之非常時局下、及人民體育向上重要性、以青少年爲主休、警備學辦慶祝運動大會、於六月七日及八日、在本縣運動場盛大舉行、

爲强化市內交通 派員補修馬路

【義縣】縣當局、爲强化交通起見、曾於日前派大車多輛、運到沙石、現已補修、不久即可完成云、

尋常小學舉行 創立卅年紀念

【本溪】尋常高等小學校、創立於明治四十三年、係南滿鐵道株式會社、奉天小學校、本溪湖分教場、於本月一日午前九時三十分、舉行創立三十週年紀念式、會場嚴肅隆重、直至後一、會云閉午、時方始

運動大會式典

【開原】日本紀元二千六百年、滿洲帝國慶祝興亞大運動會、併建國紀念第九次開原縣大運動會、決於八日開催、其式典如左、

一、開會一、集合二、開會宣言三、日滿國旗揭揚四、皇居帝室遙拜五、對日滿軍警英靈默禱六、式辭七、總裁訓詞八、優勝盃返還九、宣言十、建國紀念運動會歌、

二、演技、

三、閉會一、全員肅立二、成績發表三、優勝盃授與四、閉會之辭五、紀元二千六百年奉祝歌六、建國頌歌合唱七、國旗降納八、日滿兩帝國萬歲三唱九、退散、

松花江鐵橋江岸 發現老翁被勒死屍

警察當局努力搜查兇犯中

【哈爾濱】三棵樹松花江鐵橋江岸於四日午前七時許、忽發現滿人老翁屍體一具、經路行人發見後立即報告正陽警察署、經木村司法主任協同司法科陳搜查股長及檢察廳金檢察官等急赴現場檢驗結果、判明該老翁生前被人以繩束勒頸部致死無疑、茲將其調查經緯如左、被害之老翁頸上還有繩束一條、圍繞於死者之頸部其繩端繫有木棒一根、由此觀測、該老翁確係生前被人以繩絞死無疑、至于爲財欵爲仇欵或係有其他原故尙不得而知矣、被害老翁身着長棉袍、足登皮鞋、頭戴皮帽子、死者類似農人、推測死者現在已經過一個月間、面部及其身体已行潰爛、臭不可聞、現在警察當局、分派搜查隊員嚴張警網、搜查兇犯、被害者氏名住所年齡以及被害原因一概不明云云、

戴股長投標監視

【西安】西安縣當局因縣境第五區、建安、鳳鳴等村公所房屋狹隘業經准予建築、所有一切計劃均經縣署土木股辦理完竣並經招標各工程者建修、茲經各投標者報到後經縣當局派庶務科人員及土木股長戴修衍、於月四日往第五區二道河子鎭監視投標云、

司機過失屢犯 舉行聯絡會議

【撫順】古城子西部、勞工係運轉手山田六次郎、操縱機關車、與魏樹靜、所駛行之載重車、發生衝突、將乘坐之工人一名立死、一名重傷、二名輕傷、該載重車已不堪使用、損失約七千圓、當局以爲近日以來、交通慘劇屢次發生、若不加以限制、將不知伊於胡底、乃根據奉天省第三七七二號、普通免許自動車取締規則、第六十一條一項指令處分停止營業五個月云、

優良兒童當選

【昌圖】本縣前送省應優良兒童選拔者數名、結果全省中選者只四名、而我縣城西城廂國優學校三年級女生王佩六（十三歲）係稅捐局長王蘊英氏之女公子、竟獲中選之榮譽、歸來時、倍受校長鄧玉昆以下全体師生之歡迎、聞縣方擬贈予獎品、以昭激勵、若該女生者、可謂增光團縣非淺、凡爲家長者此後對子弟之教養、當以爲法矣、

新京特刊

第四五二號
盛京時報新京支社
新京特別市東六馬路
電話二・三〇四七番

慶祝興亞建國紀念大運動會 今日在南嶺展開 參加人員約萬六千

建國紀念第九次新京大運動會、並迎友邦日本二千六百年之光輝盛世、決於八日由體聯新京事務局協和會首都本部、紀元二千六百年慶祝委員事務局共同主辦日本紀元二千六百年慶祝興亞大運動會同日集市內各中小男女學校學生及協和義勇奉公隊、約一萬六千名、在南嶺陸上競技場、於午前九時齊集會場而開會、由軍樂洋溢中而全員肅立齊唱日滿國歌、日滿兩國旗揭揚、皇居遙拜、帝宮遙拜、旋對興亞聖業之英靈、舉行慰靈之默禱、次由村川大會委員長致開會宣言、張國務總理大臣訓詞、齊唱建國紀念運動會歌、午前九時四十分、在京全學校學生、午後自一時半爲協和義勇奉公隊、而舉行盛大之運動會、茲將大會競技項目決定、

大會競技項目

△午前之部

一、建國體操、二、匈牙利舞（敷島高女專科）三、合同體操（在京各小學校女生）四、建國杖（文化國民高等學校）五、演技（女子國民高等學校）六、姊妹錦ケ丘高等女校）七、體操（永長路國民學校）八、日滿慶祝行進曲（敷島高女本科生）九、日本建國體操（新京一中、二中、學生）十、日本女子青年體操（師道高校女子部學生）

△午後之部

1、四百米接力第一豫選、2、拔河豫選、3、二千六百米團體競走決勝4、八百米接力第一豫選5、女子二百米接力豫選6、三十歲以上四百米接力豫選、7、四十歲以上二百米接力豫選、8、鷄林分會演技、9、滿人方面分會演技、10、八百米接力第二豫選、11、白系俄人方面演技、12、交通部分會演技、13、拔河決勝14、女子二百米接力決勝15三十歲以下四百米接力決勝、16、四十歲以上百米接力決勝、17、傳球決勝、18、四百米接力決勝19、八百米接力決勝、

端午節 市民用麵粉 開始配給矣

端午節在邇、市民渴望之麵粉、刻由市公署行政科當局、業由專賣商妥麵粉約數萬袋、已製定配給麵票、及每人應攤辦法詳定如左、

一、麵傳製定按三、六、九、十二、各斤數之麵票、

二、按戶口多寡分配、大人小孩皆可分配、

三、由區町會委託委員按戶分發、自六月五日起實行、

按以前三條之規定、市民望眼欲穿、渴候於五日配麵、因配給種種手續之關係、以致如期未能配給、開於八九兩日決定配給完畢、以備市民在端午節之需用云、

米穀通賬開始配給 調查町會有無弊端 如發現違法行事嚴重懲辦

伴隨邁進建設樂土之我國農產物增產計畫中、新京特別市之施行米穀統制配給通賬制、業於本月一日起開始配給通賬、由各區町會轉交各該等區域內有吃白米資格之住戶、但是自配給米穀通賬伊始、致引起市民之衝動、希圖係當局嚴飭各區町會長、按照規定重要物資統制配給方策辦理爲善、以免偏枯、所以關係當局對各區町會配給通賬、是否適合有配給資格、極應確實詳細調查、倘發現各區町會長、陽奉陰違、徇情舞弊、或偏袒親屬不足配給資格者、濫發通賬等不法行爲、一經查出、或被舉發者決定沒收其通賬、並對擔當者加以嚴重懲辦、深望市民在通賬配給期間、尤應自肅自重、以隨諸重要國策之進展、促進農產物之增產云、

馬糧獻納運動 首協擬在淨月等區 規定播種首蓿種籽

本年馬糧獻納運動、行廣範圍展開、預定爲一三二〇〇坪、協和會首都本部、爲擴充馬糧獻納運動徹底喚起一般槍後國民之赤誠心、而努力實踐國民集團勤勞奉仕、決以新京特別市所管區域內爲中心以一萬三千二百坪之廣大面積、播種一百一十斑量之首蓿草種籽、準備今秋收穫多量的馬糧、而全獻納於軍當局、俾充作第一無言戰士之食糧、以資完成愛馬之精神、並希自本年度以後、國民對於馬糧獻納運動、得以擴大其範圍圈、目下對此種播種軍馬唯一之食料首蓿種籽而積計劃正在積極進行協議中、頃據關係方面消息、該項播種軍馬食糧首蓿種籽區域、擬在淨月、双德、河東、大屯等區域內、利用未耕之山地、與伊通河兩岸游地之說云、

冰菓 預防時疫滋生 當局禁止購食 官民協力共保健康

茲當前數月、夏日來到國都炎傘高張、朱明當令、暑氣逼人、人們熱得非常氣悶、而爲夏日唯一之消暑解渴者、新京冰糕製造及販賣業、順應此時令、乃大造特造、冰結凌冰菓、沿大馬路及熱鬧場所叫賣、爭先購買者甚多、以致斯業極爲活躍、但近來連日陰晴不定、雨勢不止、氣候亦隨之涼熱失常、市民祇知解決一時之口渴、稍不注意即感受痢疾等不正之時疫、深爲叵慮、以故首都警察廳爲萬全預防疫病之發生、以保市民之健康、特通令各署長、曉諭市民當茲天時不正、對於清涼飲食、及冰糕、冰菓、汽水等、務要少食口禍、而免病菌之侵入身体、並希在首夏冷暖失平時、官民一致協力、防止時疫滋生、確保公共健康云、

宏濟院收容 眼疾三五一名

伴隨國都躍進發展之新京市唯一收容貧困殘廢宏濟院、對於收貧困者、除按其能力分佈內部各工廠工作外、而收容患眼疾者總計三五一名經該醫療之重痧眼八三名、輕痧眼八五人五八名、健眼者約一五名統計一五六名、此外尚有患皮膚病者一一名、現在該院爲解除患者之痛苦、保持患者身體健康、積極施以應急之調治、而免傳染云、

調整後戶口統計

【開原】小孫台三區聯合事務所、茲於端節配麵之前、將三區內之戶口又加一番徹底調整、其結果如左、

大德區四九〇戶、人口二、三四二人、長勝區五〇二戶、人口二、五七五人、永昌區七〇五戶、人口三、三六八人、合計一、六九七戶、人口八、二八五人

國都防止輪禍

首都警察廳、爲防止交通事故發生、並期一般市民勵行左側、共守交通道德起見、決自本月六日三日間、全市一齊實施交通訓練日、又爲喚起一般市民涵養交通道德、徹底普及人走人道、車走車道、確保交通秩序整齊、茲作擴大宣傳計、遂在頭道溝南廣場、大同大街等廣場豎立交通訓練宣傳塔、同時新京驛爲預備最近上下旅客激增、及驛前交通關係之輻輳、與首警保安科及新京鐵道警護隊協力、施行駐車場整理構內左側通行等、實施交通訓練、以資防止事故之徹底、因此交通訓練由六日起至八日止三日間、經警察努力宣傳、車馬人行各遵行道之秩序、頗收良好成績、

但首都四十萬衆、勿以在交通訓練日、勵行左側通行、共守交通秩序、然在平素極應遵守交通道德同心努力維持國都交通明朗化、不僅國家都市發展上、有莫大貢獻、實予提高國民有優越性云、

金新京特別市長 今日舉行就任式

新任新京特別市長金名世氏、已將龍江省省長任務交代清楚、業於七日來京、下榻於東一條通第一旅館、於今（八）日午前八時登廳、舉行就任式、職訓示全署員努力奉公報國等言詞云、

全滿歷史最古之專門店

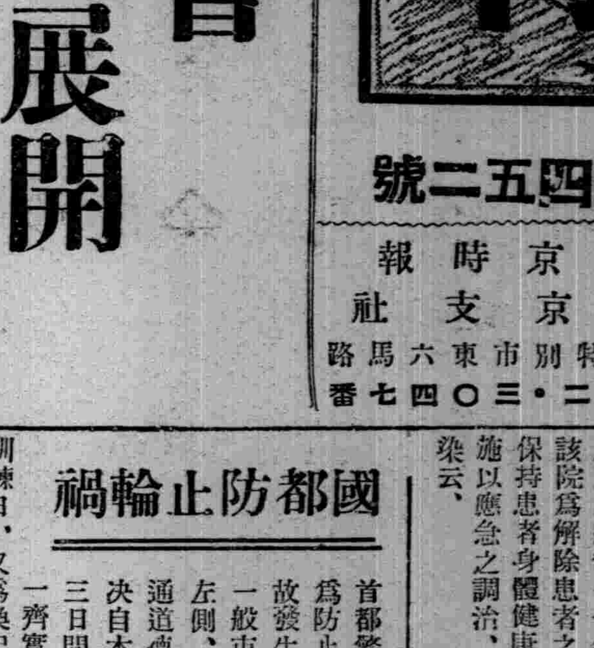

新式帽章　制服鈕釦　優勝旗幟　優勝賭盃　七宝記章　精巧花瓶　商標牌壁　各色徽章

金華號

大連市山縣通

電話(2)六四九七・振替大連一五九八

經濟節約時期。。

久綸百貨店新設春服貨場

花色任顧客的選擇

價錢任本店的固定

一切的一切。。

担保獨覇全市！

店址 大連西崗街

電話三一四六八八番

西服料　協和料　時裝料

陳列豐富

鼎新百貨店

大連市新大街

電話 門市三四七〇五 二樓三二三二八

公告 關於債務人柴英久未提出之大照公告作廢之件

爲公告事查前奉天高等法院第一分院附設地方庭執行債權人永昌順與債務人柴英久不動產事件業將債務人柴英久已有土地坐落通化縣恒德村大橫道河子頭道羊岔溝門中則土地壹百零九畝八分下則地四十四畝移交債權人管業在案惟該債務人對另紙大照未能提出茲以債權人權利攸關合將債務人未提出另紙記載之領名大照公告作廢特此公告

另紙

名義人	大照番號	等則	畝數	坐落	四至	地段	備考
柴桂令	一三三	中	兲畝	長流村頭道羊岔溝門	東至大崗頂南至孫姓地下西至大河北至本姓地段		柴桂令係柴英久之父
〃	五四六	〃	四畝	〃	〃	〃	〃
〃	五七五	〃	三畝	〃	〃	〃	〃
〃	五七六	〃	四畝	〃	〃	〃	〃
〃	五七七	〃	六畝	〃	〃	〃	〃
〃	二六七	下	十畝	〃	〃	〃	〃
柴子陽	三七六	〃	十畝	〃	〃	〃	柴子陽係柴英久之別名

康德七年五月廿九日

通化區法院

大全大補劑

維他賜保命

成分—性腺（男用睾丸 女用卵巢）荷爾蒙結晶・維他命・有機精素・（女用加入當歸精素）

效能—轉弱為强・培元益精・補体增嗣・

藥分男女 老幼咸宜

詳細說明書及强身要訣函索即寄

本品各藥房均售

上海信誼化學製藥廠監製

總廠馬斯南路二十號

華北總辦事處 北平前門內西皮市九號 電話南局二三六九號

感謝贊春醫院戒烟神速

敬啓者敝等吸食阿片毒品成癮多年孤燈伴守血耗體傷廢時失業深爲痛心屢經戒除奈癮病俱深迄未全功後經友人介紹北市場贊春醫院王院長賡陽對於戒烟經驗宏富曾經戒除者衆口皆碑敝等入院僅廿餘日即將宿疾烟毒毫無痛苦完全盡淨故得體壯神清脫出苦海者皆由王君所賜也敝等感激之餘無以爲報特此鳴謝並爲諸同病者告當此禁烟勵行欲爲健全國民請往該院戒除管保不受痛苦敝等業經身試願掬誠爲同病諸君介紹焉

鳴謝人 徐萬成 王仲三 王萃三 寫紱之 金文閣 孫威遠 崔岩山 孫振民 仝啓

本社廣告事務請通話

電話二一二〇二二

德國白濁斷根專藥

梅濁克星

淋病初起，即服「梅濁克星」，可以當日止痛，二三天內保證絕根，倘遲延日久，或亂服劣藥，通淋菌入後尿道，即變成慢性，多受無限痛苦，此時若服梅濁克星，仍可於一星期內掃除病根，如果一誤再誤，即將發各種兇險合併症，而有性命之虞矣！無論新舊淋濁，立即購服梅濁克星，此爲各國名醫一致公認淋濁病家實驗證明之唯一自療捷徑！

初起淋病，宜急速療治，遲延因循，則後患不堪

特種梅濁克星

上海柯爾登洋行總經理

各大藥房均有出售

哈爾濱道外正陽六道街口柯爾登洋行

▲埠經理處▲大連▲華泰西▲營口▲中西▲奉天五洲各安東瑞祥泰▲新京▲中西▲吉林▲五洲▲龍江▲中西▲洮南▲鐵嶺和發祥和發順▲普蘭店康德記

富士之誇耀

特殊調製

富士自轉車

株式會社日米商店奉天支店

奉天八幡町九番地 電話【三】二五五六番

大連出張所大連若狹町 電話【二】一五三三番

沙眼!!!

爲前途幸福投考預防計請即購用：

明目奇效丹

主治

顆粒性沙眼 急性充血異物感流淚

乳頭性沙眼 菌性濕爛乾燥癢痒畏光

瘢痕性沙眼 眼瞼內反睫毛倒刺霧視

角膜合併症 血管翳薄翳斑翳白斑

每盒五角

（函購郵費免收）

奉天第一商場南馬滄浴胡同

顯壎藥房

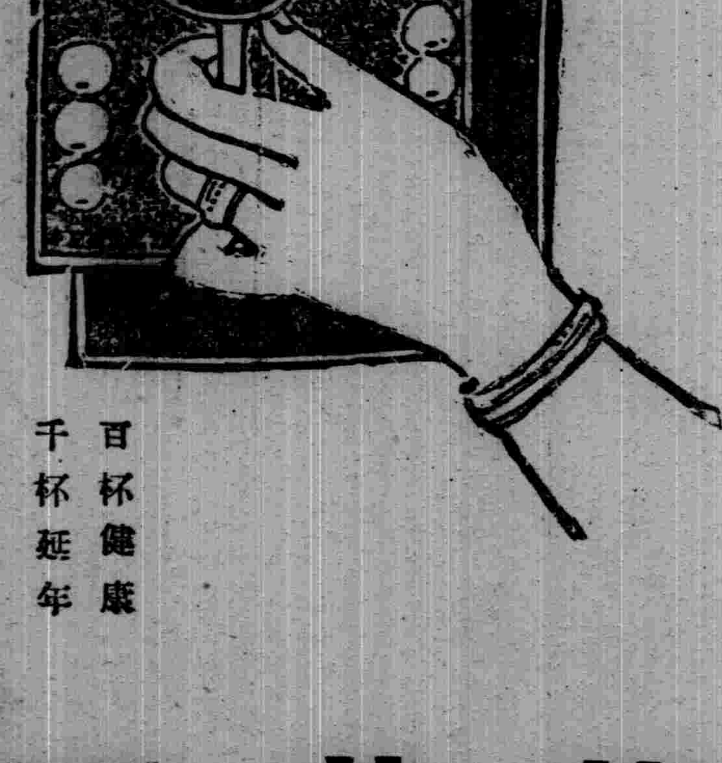

妻——郎君！倆的身體當加保養請倆每晨喝幾盃吧！

夫——是的我從此便要喝葡萄酒了

百杯健康 千杯延年

補血強壯

赤玉牌葡萄酒

奇情 神秘 緊張

亱明珠

導演 張石川

嚴月閑 舒適 龔稼農 嚴月冷 白雲 譚志遠

全体諸大紅星精心主演

雲閣電影院

今天 七日 八日 九日 十日 連演四天

明星公司本年傑作有聲對白偵探新片

聲明 節假關係長短期優待券後二日有效、請原諒

端午特選 兩院同映

天光電影院

藝華公司傾全力攝製

主演×× 張翠紅 李英 貂班華 余琳 嚴化 文逸民 關宏達

演期×× 七日 八日 九日 十日 十一日 十二日

光陸電影院

國際劇壇光榮新作品

是專制時代反封建的女人爭鬭史！

是舊禮教束縛下弱女子的精神戰！

◀春花點蕩。纏綿動人▶

王宝釧

國際劇場 兩院同時開演 亞洲影院

團体票一人二枚入場有效

團体票一人三枚入場有效

演期 七日 八日 九日 十日 十一日 十二日 連演六天

林冲雪夜殲仇記

悲壯嚴莊痛快淋漓

古裝巨片觀者勿失良機

端陽選演新片

華新公司出品有聲古裝

莊嚴幽默無敵歷史巨片

豹子頭雪夜殲仇黨

莽和尚暗地救英雄

林教頭風雪山神廟

陸虞候火燒草料場

演員角色覽表

金鏘—飾林冲
李紅—飾林妻
傅威廉—飾高球
孫敏—飾衙內
洪警鈴—飾惡奴
章志直—飾魯智深
姜修—飾丈人
主演

兩院長短期優待劵末日有效

白虎堂壯士遭陷害

野猪林義友救英雄

△千古罕見

△無上佳片

△請駕早臨

△勿失交臂

經濟與產業

因勞動工資等騰貴 煤價必將提高
每一噸約漲二圓半

伴同採煤費用之騰貴、煤價將提高、已爲早晚不可免之事、現將採煤費煤費用騰貴重要原因誌下、

一、從事苦力之募集費每人爲三十五圓、但最近則非六十五圓不可、尤其因炭礦擴張同關係、諸果、招來旅費之增高、

一、滿炭平均每月都有一成苦力之轉職、爲補充計、又不能不出龐大之募集費、

一、勞動工資之提高、最近更爲顯然、現下比去年七八月、約增三〇%、

一、諸物價用品類之漲價、依現下而言、即比去年高一五%乃至二〇%、

一、滿炭開發之重點、現因移向北部所有設備、都需臨時需要、所需物品價多騰貴、鶴岡炭礦、即其一例、

一、因苦力之募集難、採煤機械費、勢有增加之必要、以上諸點、爲財源強行滿炭增產計劃、故不能不漲價、以期調達資金、

本問題已與關係各方面互數次之協議、意見現已一致贊成、由於物價政策之見地、石炭漲價、對於各方面之影響、關係方面更慎重考慮此點、提高率極力縮少、故僅以每噸提高二圓乃至二圓五角、

電價隨之將漲
惟電燈費力免提高

因煤價之提漲、各項產業、及其生產價格、亦必受其直接影響、因此頗堪注目、即按提高率而言、從來維持最低水準之電力費、當可提高、蓋以我國爲火力發電、故煤價提高、電力亦必受其影響、會於去年九月、煤雖一度漲價、對於電力工業、平均每一噸祇漲一圓、故滿洲電業會社、未受何等重大影響、但此次煤價之漲傳說由二圓至二圓五角、然則電業之負担、一年將增三百數萬十圓、四分之一程度、雖有特約電費自動提高之助、但負擔之增大、仍有二百數萬十圓、以該社經營狀態而言、雖有濟負之可能、但提高率如達一圓五角以上、無法維持、目下紅利、對於電燈電力之價値、當然要求提高、玆電燈費、直接影響民衆生活、當局特加考慮、關係方面、現正慎重審議中、即可能範圍內、絕對避免電燈漲價、而使其轉稼於能有補當負擔力者、對其提高云、

議禁私運 研究對策

【新京】經濟部青木金融司長、並中銀高木理事、朋於一日赴北京、關於滿華私運對策、定於六月十五日實施之我國禁止聯銀票流通、華北禁止國幣等問題、並與華北政權當局種種協議、華北聯銀票、原來與國幣同價、但在天津英法租界內、暗中異常跌價、因而華北物價、尤其對第三國輸出品、頗爲高價、滿華間之私運、亦因於此、非以根本的且恒久的對策迅速善處不可、關於此等情形、兩者間詳細交換意見、於兩氏五日歸京後、經濟部中銀首腦、以兩氏爲中心、研究種種對策擬、經十二日在大定連行之日滿華經濟協議會、舉決最後案、

爲議原棉事宜 工務司長東渡

【新京】高嶺工務司長對於原棉準備及其他問題、爲與日本方面直接交涉起見、擬於八日午前八時、由新京搭乘鳩號快車、經由朝鮮赴日云、

米通帳施行

【安東】市爲而米穀配給之圓活、並日滿鮮各民族古來民食之還原、於米之販賣、採用通帳制已擬就多日、今決定自六月一日起實、此通帳制度以米爲主食、由市民各戶換取、分會長基於各戶一個月消費量、作成通帳、而由米小賣業者配給、以防止買存、從來以米爲主食之市民、再轉向米食之還元云、

麵粉配給圓滑

【鐵東】本縣麵粉已運到多日、於昨乃由縣調整委員會、會議結果、乃委鐵東村長依照議案辦理當山村長李培青氏、派員詳細調查、絕按人民戶口平勻分配、務使無有遺憾之處、玆經調查完竣已將全村粉麵按戶發放、無據一般民衆云、此次配給實甚圓滑、尙無有不公之處、由此觀之皆爲該村長之不辭勞怨細心調查研究功云

商工會將改組擴充
協助政府施行國策
擬設全滿商工公會聯合會

在此統制經濟強化聲中、商工公會之動向及職能、頗爲各方所注目、玆聞商工公會、擬於八月、先在各省商公會聯合總會舉行以前、組織全滿工公會聯合會、各地公會、强力聯結、與政府經濟政策協力、分在商民之間、而謀圓滿連絡及調整、目下關於其運營方針、正在種種考究中、從來之商工公會事務往往有不過業者對當局陳情之憾、故主張改爲國策的機關、轉換方向之論、漸形有力、衆信商工公會必將改組擴充、

利用高粱製造代用食品
決設化學工業會社

代用食品問題、爲我國食糧政策之一環、極堪重視、是故政府擬以高粱包米製爲代用食品、使高粱工業方面等爲中心、曾行研究一切、決定以該所爲主、新設資本二千五百萬元之高粱化學工業社、刻已準備一切、該社以高粱工業爲主體、除繼承該所一切事業外、並着手高粱之化學的工業化、其第一期事業、製造澱粉、粉末、麵醬、醬油、乾酪素、其原料以高粱一萬噸、高粱澱皮六千噸爲目標、第二期則製造俑糧而生產高粱殼三萬噸、高粱殼皮一萬噸、其工廠則設於蘇家屯云、

節前麵粉運到 開始公平配給

【双城】本縣專賣局爲應付端午節之需要、日前運到大批麵粉、約一萬八千餘包、該署劉局長、爲配給圓滑計、曾與關係方面一再檢討、每人四觔務使一人不漏、以期決對公平、又恐現場人數衆多發生擁擠、日前通知各戶將戶口冊、交該管排長代領、並由該署赴屬官、協同警察署金澤佐、再西街商工公會院內開始配給、業於日昨配給完畢、雖當星期日及廟會、假日該屬官仍以不眠不休照常按日配給、王道國家官吏之眞精神、已十二分表現、所以縣民莫不感念該局配給公允得當云、

下年度肥料對策
力謀自給自足
注重豆餅綠肥土糞

農產物增產計劃、業經樹立、所需肥料、必須增加、故政府擬經日本內外地滿關肥料協議會（於十七、八兩日、在東京舉行）十分檢討後、樹立肥料對策、預定於十一日、在日滿商事會社、協議來年度肥料問題、對日滿關肥料協議會決定我國態度、茲開我國來年度肥料對策大致如左、

一、硫安必要八九萬噸、故在本次日滿關協議會亦極力確保需要量、並以自給自足爲根本原則擬以滿化會社所生產之硫安充爲滿洲及關東州所需量、求日本諒解、

一、硫安以外之肥料、亦增加需要、除增加輸入量外、並在國內製造『配合肥料』、

一、以日滿關生產硫安、對滿關供給十萬噸、或屬困難、故萬一不足時、以有機質肥料、補充其不足量、

一、因農產物增產計劃、肥料需要量、必然增加、故肥料增產、殊有必要、農產司、以自給自足爲原則、無機質肥料、傾注主力於豆餅、綠肥、土糞、尤其豆餅、於本年度、僅在水田、亦用一萬三、四千噸之譜、於下年度必更增加、是以當局決定勸誘增產綠肥、改良土糞肥料、以謀補充豆餅、

並聞我國對在東京舉行之協議會、派遣農產司、並日滿商事會社等關係官民出席、該協議會終了後、舉行肥料對策懇談會、

洋灰
爲收回空袋 實施連繫制

滿洲共同洋灰、當此包裝袋之搜羅困難、以致洋灰配給不甚圓滑之時、以此緩和策、乃着目於使用後之空袋、再製以之充用、是以擬即積極的着手從事收回、決施行强硬方針、凡洋灰需要者、若不於使用後、即行返還其空袋時則嗣後或將停止其後之洋灰配給、亦未可知、即係本年度對於洋灰增產豫定量之包裝袋、極爲不足、豫計約達百分之四十以上、此對策之如何、殊有使洋灰配給趨於不圓滑、順次於洋灰增產計畫亦有發生障礙之虞、推因包裝袋原料之紙漿、搜羅極感困難、自產包裝袋所要量、始終有所難期、遂決利用已使用者、一方政府及關係者間、亦以此對策、企謀設立紙漿工場、似目下已行作成具体案之形勢云、

配給白米數量
按市民收入爲標準

國都四十餘萬市民渴望之米穀配給通帳制、業於前本月一日起實行、關係方面按照市民申告審議調查的結果、依據重要物資配給方策之規定滿人以素好食米之習慣、與經濟狀況爲標準、準此全市調查滿人有吃白米資格者、約有十萬人、日人十二萬餘衆、統合全市日滿人二十二萬餘人、每天平均需用四萬餘斤、但此次白米配量、爲求平衡起見、決定以收入多寡、並納稅的義務配給米穀數量了、此外對於收入少者、家中有老人小孩、或婚喪等事時、極應臨時請將理由說明於各該區町（屯）會長、決行配給白米、當局深望市民安心云、

地稅制度改正

【西安】西安縣公署財務科長馮履謙、前奉令往奉天稅務監督署參加、地稅制度改正、會議完竣後回縣、近經奉天稅務監督署發到調查表若干份經縣當局令馮科長及、理財股長楊恩海對於以上事務積極辦理大別分爲二項、一地稅制度改正、方法採用舊有資材及徵求當地意見、二國民負擔調查、辦法關於一般公課及攤派事項利用、省方指示方針以上辦理方法經、財務馮科長及理財楊股長、徵收股長香月五郎等作成計劃分派人員、遵照極率意旨努力進行云、

奉天中央批發市場行市
（七日）（單位爲斤價格爲圓）

△蔬菜類

品名	產地	單位	大價	小價
蘿蔔	滿	一斤	一四	九
地瓜				
白菜	台	八斤	四五	八
韭菜				
蘑菇				
洋葱	日	一斤	一六〇	一五〇
青丸	台	一罐	三〇	一五
芹菜				
生姜	台	一〇斤	三四八	三三
韮菜				

△乾果類

品名	產地	單位	大價	小價
黑瓜子				
白瓜子				
紅棗				
花生				
元磨	滿	一〇〇斤	一一〇	一〇〇
木耳				
花椒	華	一〇〇斤	一一〇	
花菜				

△水果類

品名	產地	單位	大價	小價
杏子	華	八〇斤	二五	二三
桃	滿	一〇斤	一〇	八
安梨				
山楂				
李子				
鷄蛋	滿	一〇〇個	八五〇	八二〇

△鮮魚類（一斤）

品名	產地	大價	小價
干貝			
白魚			
吉魚			
鯉魚	滿	〇、四〇	
紅蝦	滿關	〇、三五	〇、三三
偏口	滿關鮮	〇、四〇	〇、三三
梭魚	滿	〇、三五	〇、三〇
快魚	滿關	一、〇〇	〇、八〇
毛蝦	滿	〇、六〇	〇、五〇
對蝦	滿關	二、〇〇	一、六〇
黃花	滿關	〇、三〇	〇、一五
大刀魚			

△鹽乾魚類

品名	產地	單位	大價	小價
鹽毛蝦	關	一〇斤	二一	二〇
鹽海蜇	關	一〇〇斤	三五	
鹽黃花	關	一〇〇斤	三一	一六
大刀魚				

註●滿—滿洲●華—華北●國—台—台灣●日—日本●鮮—朝鮮●關—關東州

股票

△奉天滿取

股名	開行	下市	大價	小價
滿取	[illegible]	[illegible]	[illegible]	[illegible]
滿業	[illegible]	[illegible]	[illegible]	[illegible]
東新	[illegible]	[illegible]	[illegible]	[illegible]
大新	[illegible]	[illegible]	[illegible]	[illegible]
紡新	[illegible]	[illegible]	[illegible]	[illegible]
鍾新	一〇四〇	一〇三〇	[illegible]	[illegible]
日鐵	[illegible]	[illegible]	[illegible]	[illegible]
日魯	[illegible]	[illegible]	[illegible]	[illegible]
新船	八六六	八六六	八六八	[illegible]
營紡	[illegible]	[illegible]	[illegible]	[illegible]
滿毛	[illegible]	[illegible]	[illegible]	[illegible]
全新	[illegible]	[illegible]	[illegible]	[illegible]
滿鐵	七八〇	七八一	[illegible]	七八〇
電々	[illegible]	[illegible]	[illegible]	[illegible]
電乙	[illegible]	[illegible]	[illegible]	[illegible]
瓦斯	[illegible]	[illegible]	[illegible]	[illegible]
電業	[illegible]	[illegible]	[illegible]	[illegible]
同新	[illegible]	[illegible]	[illegible]	[illegible]
滿化	[illegible]	[illegible]	[illegible]	[illegible]
撫窯	[illegible]	[illegible]	[illegible]	[illegible]
日石	[illegible]	[illegible]	[illegible]	[illegible]
東拓	[illegible]	[illegible]	[illegible]	[illegible]
鐘草	[illegible]	[illegible]	[illegible]	[illegible]
滿煙	[illegible]	[illegible]	[illegible]	[illegible]
新舊	[illegible]	[illegible]	[illegible]	[illegible]
八軌	[illegible]	[illegible]	[illegible]	[illegible]
二新	[illegible]	[illegible]	[illegible]	[illegible]
一鐵	[illegible]	[illegible]	[illegible]	[illegible]
木	一〇〇	一〇〇	一〇〇	[illegible]

▲東京市場

股名	開行	下市	大價	小價
新	[illegible]	[illegible]	[illegible]	[illegible]
新	七一〇	[illegible]	[illegible]	[illegible]
紡	[illegible]	[illegible]	[illegible]	[illegible]
新	[illegible]	[illegible]	[illegible]	[illegible]

股票賣價
合山證券株式會社
奉天市浪速通三三
電(2)五七八六・五七四七

行市（六月七日）

金銀

△銀塊 倫敦 二三便士八分之三 遠期 二三便士一六分之三 紐約 三四仙四分之三 孟買 六一留比四分之三
△金塊 倫敦 一六八先令八便士 紐約 三五弗

滙兌

日美 二三弗四七 日華 三弗八六仙 日英 一二〇五弗九〇 美英 四弗〇二仙五分之 英日 一先令二便士八分之五 華英 四便士三二分之七 英法 一七六法 印日 一〇〇留比 分之五〇

商品

△棉花 大阪（前場第一節）八月 九六三五 九月 九六二五 紐約 一〇四三一 現行 九仙四三 七月 八仙五五 十月 八仙四七 三月 孟買 卡羅吉 一七四留比二分之一 沃謀拉 一三一留比四分之三 邊高拉 一二四留比二分之一
△綿布 大阪（前場第一節）六月 三〇九〇 七月 三二二〇 八月 三三五〇 九月 十月 十一月
△生糸 橫濱（前場第一節）現行 一四二〇 八月 一四三一 九月 一四四五 十月
△小麥 芝加哥 七月 七九仙二分之一 九月 八〇仙 十二月 八一仙四分之一
△麻袋 喀爾喀多 青麻 三六留比八分之七 嗄麻 三一留比二分之一

失照聲明

領名	坐落	東	西	南	北	等則	畝數	地照種類原丈繩號
劉鵬儒	張相窩堡	張武	劉珍	道	周生	下則	一九、六〇	[illegible]
張武		荒界	周生	道	道	城則	七〇、〇〇	[illegible]
		傅喜	河	壕	周生		三〇、〇〇	[illegible]
劉洛萬	拉拉街	荒界	劉文程	道	道	次城	二六、四〇	[illegible]
王財	三家窩堡	呂寶玉	壕	壕溝	道	城則	一三、三〇	[illegible]
李鳳岐		李慶	劉朋山	壕	道		一六、〇〇	[illegible]
張公	龐家窩堡	楊守山	李叢江	壕	道		一三、三〇	[illegible]
劉顏廷		道	趙祿	道			一〇、〇〇	[illegible]
李樹棠	小陵	溝	荒界	李樹勛	孟繁英	中則	一三、五〇	[illegible]
溫發		荒界	荒界	范有恩	金殿選	城則	一〇、〇〇	[illegible]
孟繁英		道	沈玉峰	沈玉峰	沈玉峰		一八、〇〇	[illegible]
史魁全		李峴	道	溫發	韓成章		[illegible]	[illegible]
張有才		崔太海	道	張印	宋連信		[illegible]	[illegible]
王恩		道	荒界	范有德	唐萬有		[illegible]	[illegible]
范有財		荒	荒	溫慶	金玉文		[illegible]	[illegible]
曹義		壕	壕	賈寶珠	韓成文		[illegible]	[illegible]
王鳳祥		荒		道	道		[illegible]	[illegible]
李陵		宋振元	朱振元	道	荒界	下則	[illegible]	[illegible]
曹俊		韓成章	曹義	溝	道		[illegible]	[illegible]
耿占魁	大泉眼	耿榮	李殿臣	道	道		[illegible]	[illegible]
耿福	耿家窩堡	姜文	姜成	道	河		[illegible]	[illegible]
李福		高仁	姜成	道			一七、〇〇	[illegible]
李峴		道	范有德	道	沈全	城則	[illegible]	[illegible]
侯昇	大泉眼	道	劉萬林	壕	道		一二、〇〇	[illegible]
侯福		趙振喜	張儒祥	道	壕		八、〇〇	[illegible]
姜奎		姜武	耿占元	壕	道		一八、〇〇	[illegible]
姜武	廣寧窩堡	王福	姜全	道	道		三、〇〇	[illegible]
王古祥		本姓	侯奎	本姓	王蓋臣		一九、五〇	[illegible]
王永		侯生	道	道	道		一七、九〇	[illegible]
宋長榮		侯俊	侯俊	侯俊	道		一三、三〇	[illegible]
王登祥		壕溝	宋長庚	壕溝	道		一七、五〇	[illegible]
王德寬		道	劉漢珠	道	道		一七、〇〇	[illegible]
王義		劉漢珠	劉漢珠	道	道		二五、〇〇	[illegible]
侯煥		宋長庚	王蓋臣	道	王蓋臣	上則	七、五〇	[illegible]
艾增寶	大房申	張有才	道	王祿	道	次城	六〇、〇〇	[illegible]
金殿選		溝底	李希双	道	金殿臣	城則	三〇、〇〇	[illegible]
金殿魁		金殿臣	王祿	王祿	道		一〇、〇〇	[illegible]
金玉亮		侯殿甲	道	金成儒	道		七、〇〇	[illegible]
王振		金殿鰲	壕	本姓	王祿		五、〇〇	[illegible]
李殿奎		壕	道	溝	金殿鰲	次城	八、九〇	[illegible]
張儒祥	張家窩堡	張有	王道懷	王祿	道		四〇、〇〇	[illegible]
王振	孫貴窩堡	張文德	道	本姓	道	城則	四五、〇〇	[illegible]
蔣發	高家店	牧養	劉漢珠	道	道		一三〇、〇〇	[illegible]
張天福	董家窩堡	王煥義	荒界	張明里	壕溝	中則	[illegible]	[illegible]
李殿鳳	陶家窩堡	道	道	李坤	李殿臣		九、〇〇	信字
紀春和		道	孫富	李殿才	道		八、〇〇	[illegible]
趙振喜		道	馬富	李坤	孫富	下則	三八、〇〇	[illegible]
廉成芳		紀春和	道	道	張登選		一三、〇〇	[illegible]
廉棟	雷家窩堡	道	李春桂	雷成寬	廉成美		一八、〇〇	[illegible]
李珍	十二家子	道	道	廉明芳	業主	中則	三〇、〇〇	[illegible]
黃振明		荒	荒	黃姓	雷成寬	城則	一四、〇〇	禮字
趙子科	長城窩堡	荒	滿姓	荒	道		七、五〇	[illegible]
李永全		荒	劉姓	荒	侯姓		八、三〇	[illegible]
張士儉		楊姓	壕	王姓	田姓	城則	一三、〇〇	[illegible]
楊介忱	李陵窩堡	朱姓	李姓	李姓	荒	下則	四八、〇〇	[illegible]
葛永義	一棵樹	尹姓	張姓	李姓	荒		一七、一一	[illegible]
		李姓	李道	道	道		四、〇七	[illegible]
		龔姓	道	田姓	荒		[illegible]	[illegible]
李寶富	四大號	曹姓	李姓	李姓	道		[illegible]	[illegible]
王鳳彩	官寶窩堡	邢姓	道	道	道		[illegible]	[illegible]
趙子亭	一棵樹	于姓	包姓	荒	趙姓		[illegible]	[illegible]
李世茂	佟家窩堡	陳姓	李姓	王姓	李姓		[illegible]	[illegible]
王永才	魏家窩堡	道	荒	荒	道		[illegible]	[illegible]
魏琮琦	大石頭井子	魏姓	王姓	魏姓	道		[illegible]	[illegible]
魏奎琦		張姓	張姓	道	道		[illegible]	[illegible]
		道	張姓	張姓	道		[illegible]	[illegible]
趙德才		趙姓	劉姓	劉姓	魏姓		[illegible]	[illegible]
于景春		道	魏姓	魏姓	道		[illegible]	[illegible]
魏琮琦		溝	荒	道	荒		[illegible]	[illegible]
張萬才		荒	道	印	荒		[illegible]	[illegible]
張萬德		劉姓	魏姓	魏姓	劉姓	下則	[illegible]	[illegible]
劉憲棠		陳姓	趙姓	道	荒	上則	[illegible]	[illegible]
孫秉海	哈拉化屯	道	荒	劉姓	郭姓	中則	[illegible]	[illegible]
龍有訓		道	龍有訓	龍有訓	龍有訓		[illegible]	[illegible]
劉文林		道	包鳳彩	包殿臣	道	上則	[illegible]	[illegible]
左書堂		牧養	道	楊姓	李姓		[illegible]	[illegible]

右列憑照因貸借前東三省官銀號駐康平分號農商貸款作抵押品於事變時被該號人員帶走除呈請補發新照外特此登報聲明

康平縣公署公告

百效 百用 心腹病症
心腹藥
百用百效多年胃病信者得救
此藥專治心腹膨脹積聚以及胃痛、吐酸、噯氣、嘈雜、肝氣、心口疼痛、積食、消化不良、停食停水、嘔吐等症服之順氣消積 進飲食 通暢
每袋大洋五角 各地均有代售 外埠郵費加一
總發行 奉天大東門裡華行胡同 德春堂藥店

自製眼藥 主治眼病
本藥店經驗多年研究式經驗醫學年官府登錄 報紙介紹 許多眼病患者
主治 目病風熱上攻紅腫赤暴 眼疼痛 人獸淚流 黑花 夜盲 雀目 爛眼 頭風 攻目 疼痛 青盲 血虛 各種眼病
外治 諸般眼病 隨時診療 每日上午看病 掛號、初診、複診 每日掛號費四分
林軒醫室診療眼病
奉天小西邊門外市場路南老齋藥院內
（診療時間）上午九時至下午五時

代書 繪圖
代辦事務手續
打字 騰寫 印刷
專辦設計測繪房樓圖、營業圖、各種建築圖及機械圖、美術圖案、商標、廣告、精巧、價廉、迅速
代打各官署會社文件、團體一切、交件迅速
地址 在奉天市大東關大街路北 文代書事務所

防疫如防虎
尹氏瘧疾丸 主治 新舊瘧疾 發冷發熱
救急回生葯 主治 霍乱吐瀉 頭暈腹痛
元香葉 奉天大北街
積盛和葯房

乳兒嘔吐 BIOFERMIN
兒科良藥
表飛鳴 ビオフェルミン
【主治】小兒瀉痢 乳兒綠便 小兒消化不良 小兒便秘 乳兒嘔吐
【特徵】
◇本劑絕對安全、縱然服用大量、亦無妨碍。
◇本劑味甘而美、實爲樂服、絕無厭忌之人。
各大藥房均有經售
武田長兵衛商店
40(5)2

青年表行
專售高尚鐘表眼鏡
奉天城內

專門 風寒救急膏葯
敬啟者敝人經多年研究製成一種風寒救急膏藥專治男女老幼胃腹痛各種風寒腰疼及婦女經痛血崩等症 小兒積食瘧疾 貼上三日無效退錢
定價 每大帖壹元 每小帖五角 外埠郵局代購
總發行 奉天大西關五斗居胡同門牌五號
漢醫 王潤川啓

漢醫 閆十頭卿葯房
奉天市電車路第一商場西
新式拐杖 堅固耐久
現場救急 隨時出診
經驗接骨 手術接斷
骨折脫斷 傷筋充血
消炎活血 止疼散腫
止疼散 跌筋散 正骨丹
跌打損傷

願尋水伯展愁眉
神女投江自殺遇救

【安東】上月三十日、午後七時頃、市大龍口江堤之江岸、突有年約十八九歲之少女一名、面色愁慘、徘徊於江邊、似有滿腹愁腸、忽然在江岸碼頭跳入水中、意圖自殺、附近行人、見此光景、乃大聲呼救、一時遂有船夫、躍入江中、將該女撈上岸、詢其姓氏、據稱張姓年十八歲係在永安街某胡同內操神女生涯、詢其何以尋此短見、該女二目含淚、緘口不語、當時圍觀者如堵、該女乃向打撈者稱謝、遂乘車而去云、

民警署長送別會

【普蘭店】本埠民政署長篠田廣田海氏、榮陞金州民政署長、警察署長西旅順警察署長之職、已見是正市警部陞任警視、轉日前局報發表、同時更迭是以官紳各界、因該二位署長在職中、對於地方興利剔弊、爲人民謀幸福、今番忽然轉任、挽留乏術惜別情深、特於五月三十日午後五時、假座小學校講堂內、開催盛大之餞別會、以誌惜別之情、宴中首由居民會長演說、二位署長在任中、爲地方之各種功績、以及轉任惜別之情、嗣經二位署長、以次述說答辭後、則舉杯暢飲以祝二位署長之健康、宴終即行散會也云、

橫山科長榮轉
官民歡送盛況

【本溪】縣警務科長、警正橫山平四郎氏、當去歲十月一日市制實施時、由本溪湖警察署長、榮陞縣警務科長以來、對縣內警政、積極改善刷新、故我縣警政之發展向上、治安確立、人民樂業、皆氏之功也、所以全縣民衆感激欽佩、有口皆碑、鴻功偉績、永垂不朽、今次奉天省警察官之異動、該氏榮轉爲奉天市大和警察署長於本月四日、由溪乘北行列車、赴任履新、本市官民各界人士、均赴站台歡送、歡呼之聲、震撼湖山云、

事務員轉勤

【海城】本城興農合作社、信用部貸款事務員劉澤田、於月之三日、轉勤牛莊城、興農支社、其原因、支社的于某、赴省見習三月、待期滿歸來時、該事務員仍回城內信用部服務云、

紀慶祝運動會

【西安】西安縣當局以友邦、大日本帝國皇紀二千六百年爲東亞史上的興亞慶祝重典、特與滿洲帝國興亞大運動會、建國紀念第九次西安縣大運動會、日時康德七年六月八日、場所西安街南門內運動場、役職員、總裁國務總理張大臣、會長西安縣長薛玉衡、副會長西安縣副縣長市咸太三郎、協和會事務長高附榮次郎、顧問守備隊有馬部隊長以及各機關法團首要人員、式序則爲、全員肅立、日滿國旗揭揚日滿國歌合唱、會長訓詞薛縣長、建國紀念運動會歌合唱、日本國民体操、滿洲建國體操、運動項目、五〇米、遊戲、一〇〇米、一德一心（二人三足）游戲、四〇〇米、一〇〇米、游戲、傳球、八〇〇米、舞蹈、バン競走、籠球、共存共榮一跛首即馬拉蒸萬米拾物競走、借物競走、各部職員對抗、全員肅立、紀元二千六百年奉祝國民歌、建國頌歌合唱、褒賞授與、會長閉會之詞、國旗降納、日滿兩帝國萬歲三唱、市成副會長、閉此次運動會預算花銷約爲國幣一千五百元之譜、其詳情俟再爲誌之云、

高橋常務理
預定月內歸任事

【本溪】煤鐵公司事、高橋岩太郎氏、浦常滯在大連市、星個養靜會中、近來健康恢復、期日强壯、預定本月內、早益返溪、歸任視事云、因務

義縣慶祝興亞
及建國運動大會

【義縣】大滿洲帝國體育聯盟、義縣體育會主催決定六月七日上午八時、在城南關公共體育場、舉行友邦日本紀元二千六百年、滿洲帝國慶祝興亞、及建國第九次運動大會、茲錄要項如次、

報名地點義縣公署行政

報名日期本年五月二十八日起至六月二日止

種別分爲一般男女國高　男女國優科　男女尋小各機關長　各校長育各團體　各教區　縣署各科本會職員

洪武劍俠圖

第七回　……七七九……　（張青山）

風塵弱女仗義復仇一腔熱血酬知己
臺閣權奸恃寵始賢滿懷異志負天恩

無能爲矣。防守既固。然後用旁攻側擊之法。加以正面的衝殺。双管齊下。敵軍何愁不破。至於深入敵軍。斬將奪旗之事。還須統帥與衆位高人磋商。學生是門外漢了。不敢妄加一詞劉伯温笑道。先生所謀。料無遺策。當即派常王爺駐紮洛水。花侯爺分駐於登峰。餘者與洛陽軍合在一處。在洛陽城外紮下連營。以禦賊軍。分佈已畢。曹鎭台大排酒筵。欵待劉伯温與衆高人。酒席筵前。無非商議些破敵之策。拒敵之謀。少時酒飯用罷各自安歇。次日正在用早餐之時。忽有探子來報說賊軍又返回原陣地。請令定奪。劉伯温聞報。當時罷宴。與衆高人及曹鎭台進入大營。來至軍前。見賊軍列開陣勢。搖旗吶喊。號砲驚天。大有進攻之勢劉伯温正欲派兵遣將。預備迎敵。忽有報馬報道。現有吏部左侍郎王宗煥押着聖旨來到。離城不遠。請統帥速去接旨。劉伯温聞報。一面求張道長代爲督軍應敵。一面率曹鎭台出後營門。來至洛陽東門外下馬。見前面塵頭起處。一隊官軍擁護一員欽差。馳驟而至。劉伯温俯伏道左。恭迎聖旨。然後上馬隨欽差入城。曹鎭台乘馬頭前引路。至鎭署一齊下馬。劉伯温與欽差至大廳。命人安排香案。欽差王宗煥至香案後打開聖旨。劉伯温跪在案前聽宣。王欽差讀道奉天承運。皇帝詔曰。諮爾劉基。遠征海外。蕩清島嶼。敎匪潛踪竄穴。螻蟻豈能脫逃。朕無宵旰之憂。民無塗炭之苦。朕心安矣頃據奏稱。卿與徐達分兵。入清內地。卿不避轉戰之勞。匪離得跳樑之逞。妖氛掃除。指日可待。知卿撥洛水。剿邪匪。洛陽安如磐石矣仰卿將軍馬佈置停當。速即回朝。朕欲垂詢已往軍情。並議未來政治。旨到卿便起程。勿得逗遛。免朕懸望。欽此欽遵。劉伯温俟欽差宣畢。口稱劉基遵旨。大拜了八拜。然後起身捧過聖旨。供在案上。這才與王宗煥彼此

婦女經血不調　參茸　烏鷄白鳳丸　乾血癆瘵要藥　適應症

經血不調赤白帶下久不受孕經閉不通滑胎胎漏臨產險症功能調經止痛養血安胎逐經化瘀去赤白帶保產催生通乳止痛惡血攻心等症服之立效　定價特等每丸五角每打五圓加料每丸壹元每打拾圓

清肺病咳嗽　止嗽丸　痰喘痰良藥　適應症

內傷外感痰喘作嗽肺氣不清氣促胸痛功能退熱鎭嗽定喘除痰驅除肺勞等症服之奏效　定價每盒壹圓每打拾圓

外埠各大藥房均有代售

總批發處奉天鼓樓西　晉益堂藥店　電話三…七

外埠郵匯劃一次必寄藥打各費郵寄自由

奉天省許可証

瘧特靈

（適應症）主治瘧疾間歇熱一日瘧二日瘧三日瘧冷則戰慄熱則如灼頭痛身痛口渴嘔吐面色黃瘦不思飲食寒熱交作功能殺除瘧疾原菌以及瘧疾續發症脾臟腫大神經痛結膜炎等症均有特效每袋六角　各埠大藥房均有代售　歡迎代理章程函索即寄

製造販賣所　奉天鐘樓南　宇宙製藥公司

本劑有粉劑片劑及注射劑三種　各大藥房　均有經售

婦科良藥

婀閥好萌　オバホルモン

調經得子

醫師　劉錦芝先生報告

今春三月、余與梁女士結婚、當時因伊月經不順、即使內服婀閥好萌片劑、（服至一百五十片時、諸症杂癒、現且已受孕三月餘矣。

（函索樣品簡册即寄）

總發行　武田長兵衛商店　日本大阪市東區道修町

滿洲總發行　滿洲武田藥品株式會社　奉天市大和區浪速通

40(5)83

効果本位

吉星來照！

汝我兩生　竟蒙此助

先日醫藥家●對於體虛神倦●腦弱力疲人士●時勸服用聖魚肝油等維他命A●D製劑●以補其虛●此等藥物●昔日固屬一種營養素●非爲胃理之劣品●然科學之進步●猶似日行千里之今日●未免落後俗方矣●因其肝油雖有維他命AD之營養●而有偏走其營養之危險●並其味腥臭●使人不易服用●更加傷腸胃尤甚●故至現時進步●一般人士●有似見棄●擧從新出科學方藥注目●

本劑乃據各種維他命之協同爲最之原理並依現代理化學方法●均經檢驗而配製者●非但包有營養素之維他命A●D●其他主宰神經性疾患●與脚氣等●以及增殖紅血球●阻止貧血壞血等之維他命B●C●G一包在內●

並有造血功能之鐵與錳等要素●添在此方綜合而製●其力偉效卓●莫可言宣●實以吾人之常識●定能下一明若觀火般之效評●乃於前記諸症當不爲問題●特於一般貧血●小兒發育不良●乳汁不足●妊娠中●食慾不振●等●其效百中●故茲敢宣佈於世●廣救病苦同胞矣●（各埠著名大藥房均有出售）

HALIBUMALT

各種維他命及鐵·錳綜合滋補劑

海力博茂

包裝三三五克一〇〇〇克

柳韓洋行股份有限公司

美國洛山磯●大連●天津●台北●京城
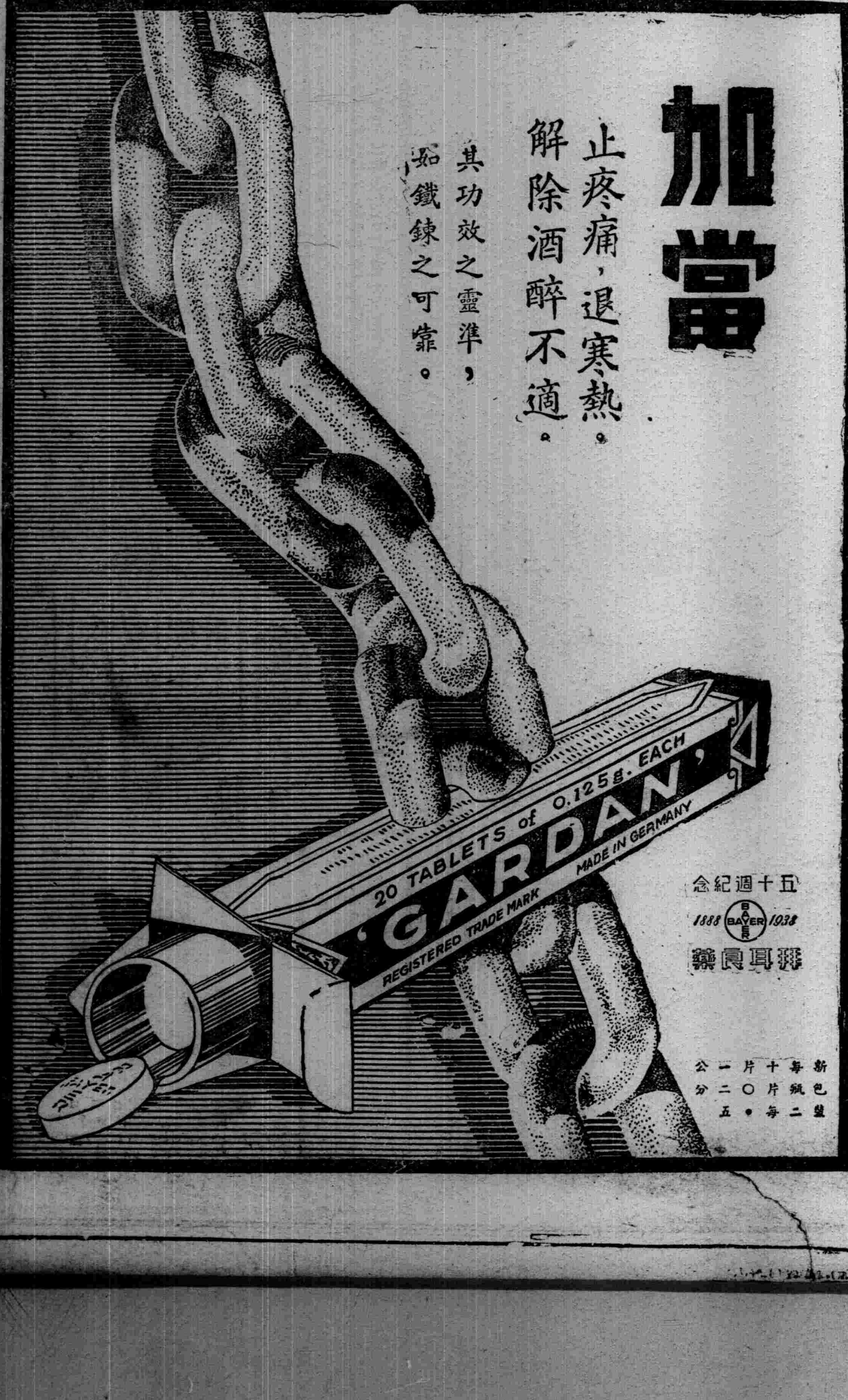
滿洲國總批發處●大連市大黑町二九●